



Uleam

**UNIVERSIDAD LAICA
“ELOY ALFARO DE MANABÍ”**

FACULTAD DE CIENCIAS ECONÓMICAS

**TESIS DE GRADO
PREVIO A LA OBTENCIÓN DEL TÍTULO DE ECONOMISTA**

TEMA:

**“LA MIGRACIÓN DE LAS FAMILIAS EN LA COMUNA RIO MANTA DEL
CANTON MONTECRISTI Y SU IMPACTO EN EL NIVEL DE VIDA DEL
PERIODO 2011-2016”**

AUTOR:

ALEX ANDRÉS MOLINA SUÁREZ

DIRECTOR DE TESIS

ECO. MAURO HERBERT BAILON CEVALLOS

2018

MANTA

MANABÍ

ECUADOR

ECO. MAURO HERBERT BAILON CEVALLOS

Manta, Octubre de 2018

DECLARACION JURAMENTADA

Yo, **MOLINA SUÁREZ ALEX ANDRÉS**, Egresado de la Facultad de Ciencias Económicas de la Universidad Laica “Eloy Alfaro” de Manabí, **DECLARO QUE:**

El desarrollo de la Tesis “**LA MIGRACION DE LAS FAMILIAS EN LA COMUNA RIO MANTA DEL CANTON MONTECRISTI Y SU IMPACTO EN EL NIVEL DE VIDA DEL PERIODO 2011-2016**”, es de mi autoría, en la que se han respetado los principios de autenticidad en el uso de la bibliografía consultada, aplicando normas y principios de investigación que para este fin tiene aprobado la Universidad y la Facultad.

Las conclusiones y recomendaciones que se plasman en este documento investigativo son de mi exclusividad responsabilidad

.....
ALEX ANDRÉS MOLINA SUÁREZ

CERTIFICACION:

El suscrito Eco. Mauro Bailón Cevallos, docente de la Facultad de ciencias Económicas y, en apego a lo dispuesto por el Honorable Consejo de Facultad del día miércoles 17 de enero del 2018, tengo bien a **CERTIFICAR QUE:**

La tesis “**LA MIGRACION DE LAS FAMILIAS EN LA COMUNA RIO MANTA DEL CANTON MONTECRISTI Y SU IMPACTO EN EL NIVEL DE VIDA DEL PERIODO 2011-2016**”, ha sido desarrollada por el egresado **Alex Andrés Molina Suárez**, siguiendo los lineamientos investigativos que para efecto ha aprobado tanto la Universidad Laica “Eloy Alfaro” de Manabí, como la Carrera de Economía inserta en ella; por los comentarios, conclusiones y afirmaciones que en ella se plasman, son de exclusiva responsabilidad de los autor.

Por lo expuesto, en mi calidad de **DIRECTOR DE TESIS**, expreso mi voto de aprobación el al trabajo desarrollado, sin que pueda influenciar en el dictamen de los Miembros del Tribunal Examinador.

.....
Eco. Mauro Bailón Cevallos
DIRECTOR DE TESIS

Manta, Octubre de 2018

AGRADECIMIENTO

En el diario vivir, muchas veces ocupamos la palabra gracias como una expresión cultural o como sinónimo del nivel de educación; sin embargo, hoy quiero hacer abstracción de estas formas de pensar, para con mucha reverencia agradecer a:

Nuestro Creador, por haberme dado la oportunidad de vivir y de contar con amigos y familia.

Mi Familia, por ser quien me indujo a cultivar en todo momento el deseo de superación personal y profesional.

A mis Amigos, entre los que incluyo con mucho respeto a mis profesores, por ser los artífices de mi información personal y profesional.

Un agradecimiento muy especial a los docentes, que sin su paciencia y sabiduría no hubiese sido posible cumplir con este anhelo sueño; al Eco. Mauro Bailón Cevallos, director de Tesis, a las secretarias y Decano.

Profesionales que, con sus grandes aportes y trayectoria académica, me supieron orientar en el desarrollo de la presente investigación.

ALEX ANDRÉS MOLINA SUÁREZ

DEDICATORIA

Dedico algo a alguien, es parte de un sentimiento que puede estar impregnado de situaciones no tan fáciles de describir; es por ello, que en mi caso particular, este sentimiento lo describo como nostalgia de separarme momentáneamente de las aulas para empezar el caminar por el sendero profesional; siendo así, **DEDICO** el presente trabajo a mis **Maestros de la Facultad de Ciencias Económicas**, como símbolo de gratitud, por la perseverancia que ellos tuvieron al contribuir en mi formación profesional.

Quiero también dedicar este trabajo a mis compañeros de aula y al personal administrativo y de servicio de la Facultad; porque sin ellos, no hubiera tenido el estímulo necesario para continuar con mis estudios; y a todos en general por su ayuda y comprensión de un trabajo silencioso pero profesional, no sería posible saborear la satisfacción que siento hoy en día.

Finalmente, y no por ello menos importante, dedico el presente trabajo a mi familia y amigos, quienes en todo momento estuvieron siempre conmigo.

Gracias, para todos y cada uno de ustedes por la bondad que en su corazón siempre animan.

ALEX ANDRÉS MOLINA SUÁREZ

TEMA

**“LA MIGRACION DE LAS FAMILIAS EN LA COMUNA RIO
MANTA DEL CANTON MONTECRISTI Y SU IMPACTO EN EL
NIVEL DE VIDA DEL PERIODO 2011-2016”**

ÍNDICE

DECLARACION JURAMENTADA	II
CERTIFICACION:.....	III
AGRADECIMIENTO	IV
DEDICATORIA	V
TEMA	VI
ÍNDICE.....	VI
RESUMEN EJECUTIVO.....	XI
EXECUTIVE SUMMARY	XII
INTRODUCCION	1
CAPITULO I.....	3
EL PROBLEMA.....	3
1.1. PLANTEAMIENTO DEL PROBLEMA	3
1.1.1. PROBLEMÁTICA.....	3
1.2. FORMULACIÓN DEL PROBLEMA.....	4
1.3. JUSTIFICACIÓN, TRANSCENDENCIA CIENTIFICA E IMPORTANCIA DE LA INVESTIGACION	5
1.4. OBJETIVOS	6
1.4.1. OBJETIVO GENERAL.....	6
1.4.2. OBJETIVOS ESPECÍFICOS.....	6
CAPITULO II.....	7
MARCO TEÓRICO.....	7
2.1. FUNDAMENTACIÓN EPISTEMOLÓGICA.....	7
2.1.1. PATRIMONIO CULTURAL	12
2.2. MARCO LEGAL	13
2.2.1. LA CONSTITUCIÓN DE LA REPÚBLICA DEL ECUADOR SEÑALA:	13
2.3. MARCO CONCEPTUAL	15
2.3.1. CRECIMIENTO ECONÓMICO	15
2.3.2. FUNDAMENTACION TEORICA.....	16
2.3.3. MIGRACIÓN LEGAL	16
2.3.4. LEY DE MOVILIDAD HUMANA EN EL ECUADOR	16
2.3.5. ARTÍCULO 66.- TIPOS DE VISA.	16
2.3.6. VISA DE RESIDENTE TEMPORAL	17
2.3.7. VISA DE RESIDENTE PERMANENTE.....	17
2.3.8. VISA DIPLOMÁTICA.....	17

2.3.9.	VISA HUMANITARIA	17
2.3.10.	VISA DE TURISTA	17
2.3.11.	VISA ESPECIAL DE TURISMO.....	18
2.3.12.	VISA POR CONVENIO	18
2.3.13.	MIGRACIÓN POR CONTRATO	18
2.3.14.	MIGRACIÓN ILEGAL	18
2.3.15.	MIGRACIÓN POR MOTIVOS POLÍTICOS.....	19
2.3.16.	LA MIGRACIÓN INTERNA.....	19
2.3.17.	MIGRACION EXTERNA	20
2.3.18.	MIGRACIONES DEFINITIVAS	20
2.3.19.	MIGRACIONES TEMPORALES	21
2.3.20.	MIGRACIONES POR MOTIVOS SOCIOECONOMICOS.....	21
2.3.21.	MIGRACIONES POR CONFLICTOS BELICOS.....	22
2.3.22.	MODELOS Y TEORIAS.....	22
2.4.	TIPOS DE DISCRIMINACION	23
2.4.1.	XENOFOBIA.....	23
2.4.2.	CONSECUENCIAS DE LA MIGRACION	23
2.4.3.	EFFECTOS PSICOLÓGICOS.....	24
2.5.	MARCO LEGAL	25
2.5.1.	PLURINACIONALIDAD	26
2.5.2.	UBICACIÓN DEL PROBLEMA EN UN CONTEXTO.....	27
2.5.3.	ENFOQUE DEMOGRAFICO.....	27
2.5.4.	ENFOQUE SOCIOLOGICO	27
2.5.5.	ENFOQUE ECONOMICO.....	28
2.5.6.	ENFOQUE MIGRATORIO A NIVEL MICRO	31
2.5.7.	ENFOQUE MIGRATORIO A NIVEL MEDIO	33
2.6.	TEORIA DEL MARCO DUAL	34
2.6.1.	INFLACION ESTRUCTURAL.....	35
2.6.2.	PROBLEMAS MOTIVACIONALES	36
2.6.3.	DUALISMO ECONOMICO	36
2.6.4.	DUALISMO EN LOS PAISES EN VIAS DE DESARROLLO	38
2.6.5.	DUALISMO TERRITORIAL.....	39
2.6.6.	DUALISMO FUNCIONAL.....	39
2.6.7.	DUALISMO SOCIAL	40
2.6.8.	DEMOGRAFIA DEL SUMINISTRO DE MANO DE OBRA.....	41
2.6.9.	SITUACIÓN CONFLICTO	43

2.6.10.	VALORACION DE LAS TEORIAS	45
2.6.11.	CAUSAS DEL PROBLEMA. CONSECUENCIAS	48
2.6.12.	DELIMITACIÓN DEL PROBLEMA	48
2.7.	FACTIBILIDAD	49
2.7.1.	COORDINACION INTERNA	49
2.7.2.	MIGRACIÓN Y ECONOMÍA.....	49
2.7.3.	RELEVANCIA	50
2.7.4.	PRACTICA SOCIAL	51
2.7.5.	BENEFICIARIOS	53
2.8.	ANTECEDENTES DEL PROBLEMA.....	54
2.8.1.	HISTORIA	55
2.8.2.	ACTIVIDADES DEL CANTÓN MONTECRISTI.....	56
	CAPITULO III.....	57
2.9.	ANTECEDENTES HISTORICOS.....	57
2.9.1.	DEMOGRAFIA	57
2.9.2.	COSTUMBRES TRADICIONES	58
2.9.3.	ACCESO VIALIDAD	58
2.9.4.	ZONAS DE RIESGOS	59
2.9.5.	FLORA FAUNA.....	59
2.9.6.	HIDROGRAFIA.....	59
	CAPÍTULO IV	60
4.1.	METODOLOGÍA.....	60
4.1.1.	DISEÑO DE LA INVESTIGACION.....	60
4.1.2.	POBLACION.....	60
4.1.3.	MUESTRA.....	60
4.2.	METODOS TECNICOS E INSTRUMENTOS UTILIZADOS EN LA INVESTIGACION.....	61
4.3.1.....		62
4.3.	OPERACIONES DE LAS VARIABLES.....	62
4.3.2.	PROCEDIMIENTOS DE LA INVESTIGACION	62
4.4.	RECOLECCION DE LA INVESTIGACION	62
4.4.1.	ENCUESTA HABITANTES COMUNA RIO MANTA	62
	CAPITULO V	70
	CONCLUSION Y PROPUESTA.....	70
5.1.	CONCLUSIONES	70
5.2.	RECOMENDACIONES	72
5.2.1.	ASPECTOS FORMALES	73

5.2.2. PROPUESTA TECNICA	74
BIBLIOGRAFIAS	93
ANEXOS	95

RESUMEN EJECUTIVO

El planteamiento y posterior desarrollo de la presente investigación, está orientado al análisis de los factores que inciden en un proceso migratorio, en el cual la labor desempeñada por la Organización de Migraciones (OIM), contribuye al mundo ayuda a mantener una gestión ordenada y lo más humano posible cooperando internacionalmente en el tema.

Para el caso de Ecuador, esta investigación analiza las condiciones por el cual se manifiesta esta acción y se relaciona directamente con el compromiso de las autoridades ecuatorianas en brindar el apoyo necesario a la sociedad.

El presente estudio se centró en la Provincia de Manabí- Cantón- Montecristi- Comunidad Rio Manta, durante el periodo 2011-2016, tiene como finalidad enmarcar los diversos factores que con llevaron a esta situación, evaluando y validando datos que aportan a una alternativa de cambio, con estos antecedentes y ante la persuasión de este problema social surge esta investigación, entre las principales incidencias se propone investigar cuales son las causas y efectos que llevaron a motivar esta decisión en la mencionada comunidad, en su afán de mejorar su estilo de vida en todos los aspectos que comprenden al buen vivir, en los últimos años se ha aumentado significativamente la migración de los jóvenes de las comunidades rurales hacia la ciudad, degradando aún más a las comunidades rurales creando un nuevo efecto como los es el despoblamiento.

EXECUTIVE SUMMARY

The approach and subsequent development of the present investigation is oriented to the analysis of the factors that affect a migratory process, in which the work carried out by the Organization of Migrations (IOM), contributes to the world helps to maintain an orderly management and as humanly as possible by cooperating internationally on the subject.

In the case of Ecuador, this research analyzes the conditions under which this action is manifested and is directly related to the commitment of the Ecuadorian authorities to provide the necessary support to society.

The present study focused on the Province of Manabí-Cantón- Montecristi- Comunidad Rio Manta, during the period 2011-2016, its purpose is to frame the diverse factors that led to this situation, evaluating and validating data that contribute to an alternative of change, with this background and before the persuasion of this social problem arises this research, among the main incidents it is proposed to investigate what are the causes and effects that led to motivate this decision in the aforementioned community, in their desire to improve their lifestyle In all aspects of good living, the migration of young people from rural communities to the city has increased significantly in recent years, further degrading rural communities, creating a new effect such as depopulation.

INTRODUCCION

Cuando hablamos de migración nos referimos fundamentalmente al movimiento de población de un lugar a otro los factores determinantes que conlleva a esta situación son bajos ingresos, mejores oportunidades. Los seres humanos empezaron a migrar desde que sintieron la necesidad de crecer económicamente y de esa manera mejorar sus condiciones de vida, recalando que ser nómada es parte de la naturaleza de los seres vivos. Pero debemos hacer énfasis que la migración surge de una necesidad y de pocas oportunidades, necesidades como factores económicos, sociales, personales, y entre otros que día a día tiene que lidiar el hombre para sustentar y mejorar sus condiciones de vida.

A finales del siglo XX surgió la debacle económica comprendida a inicios del siglo XX, dicho auge económico comprendido en el periodo 1980 – 1988, afecto de manera enorme las arcas económicas en América Latina, dichos daños se trasladaron a un incremento en la pobreza, aumento de desempleo, eliminación de empresas, reducción de inversión extranjera y falta de credibilidad en los países. Dicho lo antes expuesto, aquí radica la forma nómada humana, y es actualmente donde se empieza a comprender las necesidades desde hace siglos atrás, migrar a otras ciudades en busca de mejores condiciones de vida.

¹“Por migración entendemos los desplazamientos de personas que tienen como intención un cambio de residencia desde un lugar de origen a otro destino, atravesando algún límite geográfico que generalmente es una división política – administrativa.”² Este fenómeno implica un desplazamiento o movimiento espacial que tiene como objetivo buscar mejores oportunidades de vida de los individuos, ya sea porque en su lugar de origen o de establecimiento actual no existen tales oportunidades o porque no satisfacen todos sus criterios personales.

¹ Ruiz García Aída. (2002) Migración oaxaqueña, una aproximación a la realidad. Oaxaca: Coordinación Estatal de Atención al Migrante Oaxaqueño, p.13

² Ibid., 19

De la misma manera Iain Chambers apunta “La migración implica un movimiento en el lugar de partida y el punto de llegada no son inmutables ni seguro, Exige vivir en lenguas, historias e identidades que están sometidas a una constante mutación, es muy importante que la persona que decida abandonar o cambiar su lugar de origen debe estar consciente del proceso de asimilación al que se va a enfrentar y saber que en muchos casos no es nada sencillo adoptar nuevas formas de convivir y de desarrollarse en una sociedad distinta a la suya.”

Cambiarse de lugar para buscar nuevas oportunidades implica adaptarse en nuevas culturas, nuevos hábitos. En ese aspecto la desigualdad no funciona como un límite sino también como dificultad, quizás es una la principal razón porque muchas personas no consiguen éxitos cuando migran a otras ciudades. Los migrantes son trabajadores invitados (prestan sus servicios en otras partes con la finalidad de generar ingresos superiores y mejorar sus condiciones económicas), existen los migrantes calificados, son aquellos profesionales cuya carta de presentación está en su capacidad profesional, los migrantes irregulares aquellos indocumentados que corren peligro por ser perseguidos por leyes de otros países que complican más conseguir mejorar las condiciones de vida de los migrantes.

CAPITULO I

EL PROBLEMA

■ PLANTEAMIENTO DEL PROBLEMA

■ PROBLEMÁTICA

La especie humana desde hace millones de años realiza migraciones, en la época de la prehistoria las personas de aquella época vivían bajo la modalidad de nómadas, buscaban la facilidad de los alimentos, hasta que luego surgió el sedentarismo y ellos mismo empezaron a cultivar e implementar técnicas agrícolas para producir el campo, buscaron el lugar más apropiado para poseerlo.

La historia de la humanidad hace referencia a grandes movimientos de personas, en el cual se analiza la demografía de la población, aspectos culturales, económicos, geográficos, políticos, social, eventos naturales, han dado lugar a masivos desplazamientos de la población siendo este un problema socioeconómico y a su vez interdisciplinario.

La migración en el Ecuador empieza a desarrollar aspectos positivos y negativos, en los cuales se afecta significativamente el núcleo familiar y se forma un problema social en el cual se estudia para corregir e implementar programas para mejoras en la lo que respecta a el área psicológica de la familia.

Desde un enfoque sociológico se entiende que la migración es causa de un paradigma de las ansias de modernización en la mente del ser humano e incluyen procesos socioculturales que motivan a aumentar la movilidad humana, debido a este hecho la temática a investigar será el impacto que causa la migración en el nivel de vida de las familias de la Comuna de Rio Manta de Montecristi.

¿En qué medida ha incidido la migración de las familias de la Comuna “Rio Manta” del Cantón Montecristi en el nivel de vida?

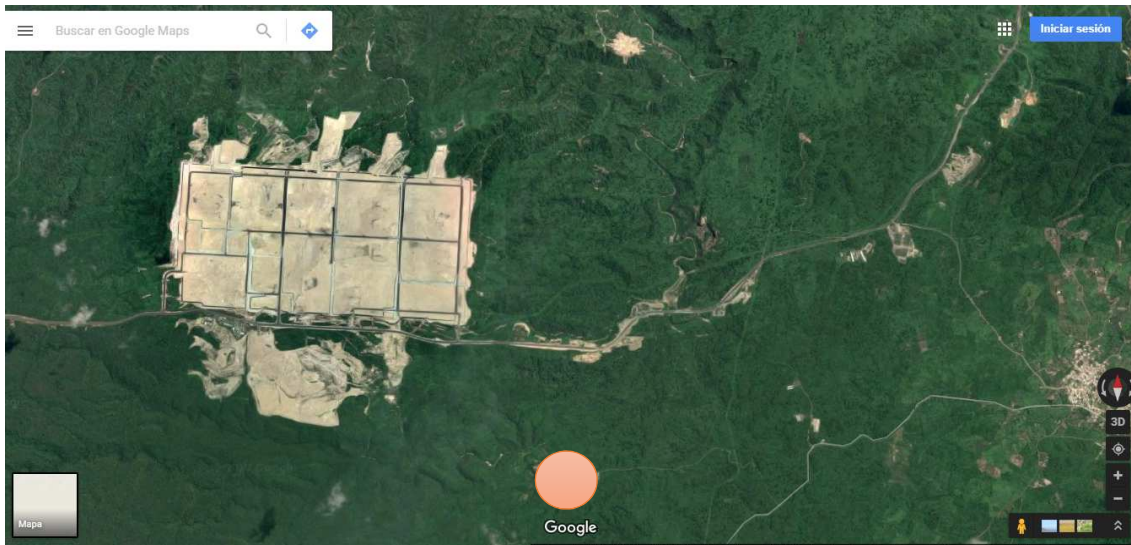

FORMULACIÓN DEL PROBLEMA

Adicionalmente el fin de la migración puede no ser maximizar el bienestar individual sino diversificar los riesgos que afectan a un grupo familiar; en este sentido la migración toma la forma de un proceso dinámico que depende de la estrategia familiar. El individuo o la familia que emigra comparan su situación con la del grupo de referencia al que pertenece y actúa en consecuencia. Stark (1993) introduce en este análisis la denominada “carencia relativa”.

La hipótesis de la carencia relativa aplicada a la migración nos dice que la decisión adoptada por las familias de enviar migrantes a los mercados de trabajo está influida por una carencia relativa inicial que se aprecia dentro del grupo de referencia con el que se compara. Lo que motiva la migración es la desigualdad en la distribución de la renta observada cuando la población realiza comparaciones interpersonales.

El concepto de carencia y el de utilidad o satisfacción son dos caras de una misma moneda, la primera se define por el hecho de “no tener relativamente” y la segunda por el hecho de “tener”.

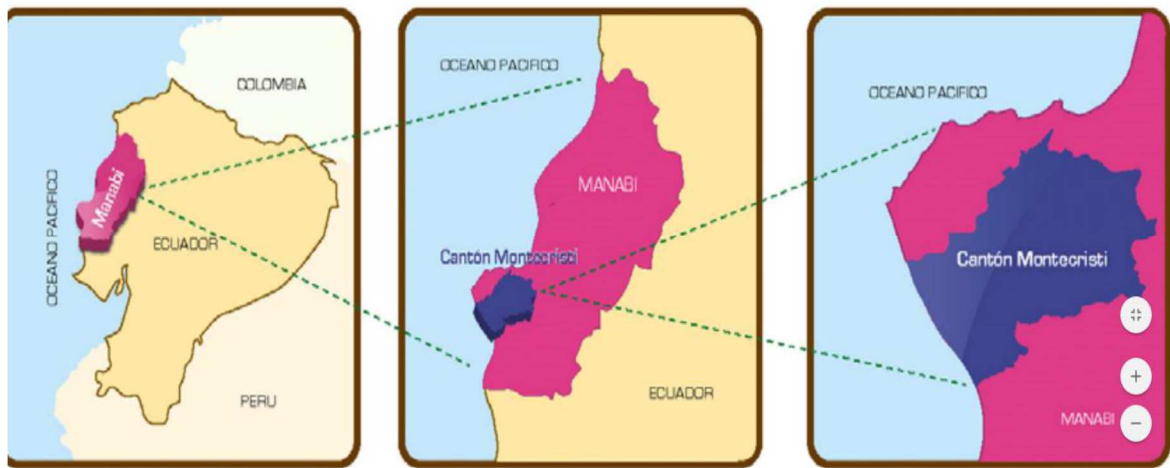

■ JUSTIFICACIÓN, TRANSCENDENCIA CIENTIFICA E IMPORTANCIA DE LA INVESTIGACION

El tema migratorio ha sido analizado a través de los tiempos por sociólogos como Karl Marx, nacido el 5 de mayo de 1818 en Tréveris, Prusia, en unas de sus obras como Trabajo Asalariado y capital, haciendo un análisis concreta que la erradicación de la pobreza siempre será una utopía, pero mediante la formulación e implementación de políticas y estrategias se puede minimizar en parte, dando así el paso a cambios en la mentalidad de las personas para que puedan generar una actividad económica que les permita subsistir mejorando su calidad de vida.

Lo que buscamos en la presente investigación, cuáles son las causas sociales, económicas y los efectos que surgen como resultado de tal decisión.

■ OBJETIVOS

■ OBJETIVO GENERAL

Demostrar cómo ha incidido la migración en la calidad de vida de las familias y las consecuencias de dichos actos, para la implementación de un plan anti-despoblamiento de la comuna Rio Manta del Cantón Montecristi.

■ OBJETIVOS ESPECÍFICOS

- Identificar la situación económica actual de las familias que migraron y si poseen una mejor calidad de vida
- Realizar un estudio histórico sobre el despoblamiento de la Comuna Rio Manta
- Indagar sobre cuáles fueron los motivos para tomar la decisión de migrar del sector de Rio Manta
- Gestionar proyectos en convenio con instituciones para producir las tierras de la comuna, generando un valor adicional

CAPITULO II

MARCO TEÓRICO

FUNDAMENTACIÓN EPISTEMOLÓGICA

En el siglo XIX surgió una forma moderna de migración en masa que fue posible gracias a los nuevos medios de transporte, a los asentamientos coloniales y a la expansión de los Estados Unidos (EEUU). Entre 1846 y 1914. “Más de 30 millones de migrantes partieron desde Europa hacia América”. Durante décadas esta migración fue principalmente libre y el documento más importante que debía llevar consigo el inmigrante no era el pasaporte o un documento de identidad sino un billete de barco.

Actualmente no existe un consenso histórico que explique con severidad el fenómeno de la migración, la comprensión de procesos migratorios no puede basarse en herramientas de disciplina común, deben existir varios niveles análisis. En los actuales momentos las migraciones han venido aumentando significativamente a nivel mundial muchos factores influyen a tomar esta decisión, en la comunidad de rio manta empezó por el año de 1981, debido a fenómenos naturales como el niño, el cual trajo consigo abundantes lluvias, y después una sequía que complicó aún más la situación motivando a la migración, debido a la falta de este recurso para cultivar sus tierras.

Por lo expuesto, el propósito de la presente investigación es explicar e integrar las principales teorías contemporáneas en la migración, para el cual examinaremos los modelos que se describen en la investigación, compararemos y contrastaremos los diferentes marcos conceptuales para revelar las áreas de inconsistencias lógicas y desacuerdos sustantivos. El origen de la ciudad de Montecristi da lugar al surgimiento de la época republicana está dado por el acta Constituyente del primer ayuntamiento de Montecristi, el 6 de enero de 1822.

El asentamiento y constitución se le atribuye a la cultura precolombina, estos asentamientos se daban por el acercamiento al mar, por el cual no habitaban tan cerca por la presencia de piratas en las cercanías del mar, estas aseveraciones se derivan de los restos arqueológicos encontrados en los alrededores del cerro y comunas aledañas como lo comuna rio manta, según datos de habitantes de la comuna transmitidos por sus padres, estas tierras eran la cuna del General Eloy Alfaro Delgado, el cual circulaba y dirigía a sus tropas.

La comunidad de rio manta es relativamente pequeña ubicada alrededor de 120 metros sobre el nivel del mar, uno de sus mayores problemas, es la falta de suministro de agua el no contar con cuencas hidrográficas, denotado en su escasa vegetación el cual dio lugar a la migración del sector, la pobreza rural principalmente está asociada a la desigualdad de la distribución de las tierras productivas agravándose más debido al inadecuado acceso a la información sobre sus activos productivos y la falta de un empleo sustituto para enfrentar la baja de algún producto, teniendo una opción de producción adicional que no afecte su economía.

En las áreas rurales las personas también se ven afectadas por el aislamiento geográfico, en gran parte la limitada inversión en educación y servicios de salud, vivienda, las mujeres que viven en las comunas rurales son sensibles a la discriminación, conflictos internos, es necesario apuntar la investigación a la falta de oportunidades de empleo en las zonas rurales, debido a la falta de iniciativa por parte de la academia y políticos que generen estrategias para el desarrollo de estas comunidades, gestionando, capacitando a la zona rural la cual es la que sustenta a las grandes ciudades con sus producciones, pero si embargo son las personas más sufridas y menos remuneradas al momento de comercializar su producción, debido a la falta de políticas e innumerables situaciones difíciles que hacen la negociación directa con grandes cadenas de comercialización de productos agrícolas viéndose en la obligación de ofertar sus productos al comerciantes.

La ausencia de estrategias de desarrollo rural y de un entramado institucional que favoreciera la efectividad y la eficiencia de los programas y proyectos de

desarrollo rural impulsados en la región, han conducido a una concepción de programas y proyectos de carácter periférico en cuanto a la aplicación de las políticas sectoriales, entendidas más como mecanismos tendientes a reducir las desigualdades.

Esta parte se puede concluir sintetizando en tres aspectos fundamentales aquello que conviene tener en cuenta al momento de pensar en una propuesta de estrategia para el desarrollo rural futuro de la región que ayude al desarrollo.

1. La necesidad de reconocer el fracaso de los modelos de desarrollo rural y global aplicados en las regiones, en especial a partir de los últimos años.
2. El efecto negativo y crítico del modelo económico, imperante ha producido en la región, en términos del desmejoramiento creciente de las condiciones de vida de la población, tanto rural como urbana, la concentración de la riqueza y la propiedad, la inequidad en los términos de intercambio internos y externos y el impacto ambiental negativo afectan directamente a las zonas rurales.
3. La necesidad de búsqueda de modelos de desarrollo alternativos o diferentes que conduzcan realmente al mejoramiento de las condiciones de vida de la población valorando sus formas de vida, reconociendo y fortaleciendo sus capacidades y habilidades productivas, creativas, generando un efecto equilibrado que elimine las asimetrías que caracterizan las relaciones que se dan en el ciclo económico, social y productivo que se vive en la región, se tiene que evitar repetir el fracaso acaecido hasta el momento revisando la historia para comparar y revisar los errores cometidos para generar propuestas que verdaderamente impulsen al crecimiento económico.

La estrategia de la revalorización rural la importancia del sector rural se plantea de manera clara y precisa en toda la literatura relacionada con este tema, por ello, para que esta revalorización de lo rural pueda convertirse una estrategia futura, para el desarrollo rural, debemos tomar en cuenta utilizando la idea que desarrolla, en la cual se precisan elementos que la revalorización debe contener, la revalorización de lo rural parte del supuesto de que no sólo existe, sino de que

es de suma importancia para la sociedad y la economía en su conjunto, al hablar de revalorización sería, cultural, visión de lo rural como una nueva, aceptable y mejor alternativa de vida para las personas, también la falta una revalorización sociopolítica de lo rural, a partir de la transformación de las viejas estructuras de poder local y de las formas de dominación como efecto parcial de las reformas constitucionales y de los procesos de descentralización desarrollados como parte del modelo global actual que permitan impulsar políticas que se generen de manera endógena de los habitantes de las zonas rurales, un elemento clave es el cambio en las demandas colectivas cada vez las demandas colectivas se enfocan hacia la exigencia de servicios, infraestructuras y participación en la sociedad civil.

Históricamente, los habitantes rurales nunca han sido (sólo) agricultores, o productores especializados en cualquier producto, las comunidades rurales fueron caracterizadas por la diversidad de sus actividades productivas en las que se comprometen para asegurar la subsistencia, las comunidades de administradores de sistemas complejos de recursos, son la aberración de transferir modelos de agricultura comercial a la teoría del desarrollo del tercer mundo lo que contribuyó a menospreciar el carácter multifacético de los sistemas locales de producción tradicional, dejando de un lado practicas ancestrales en la nueva era tecnificada que en algunos casos no se ajusta a las necesidades de las zonas rurales al momento de producir.

La concepción de largo plazo se ha venido desarrollando anteriormente, la situación crítica del medio rural en América Latina se debe, en buena parte a la aplicación en el mediano y largo plazo de modelos de desarrollo inadecuados a nuestra realidad concreta.

La razón, una estrategia necesaria para revertir el estado de la cuestión rural en la región, tiene que desenvolverse en un ámbito de tiempo de las mismas características, si lo que se pretende es revertir el sentido de la tendencia esta marca el desarrollo actual de la sociedad latinoamericana, tomando en cuentas ejes de desarrollo sobre los cuáles se pone énfasis en el turismo comunitario como parte del fortalecimiento de las zonas rurales.

Con el trabajo en conjunto de todas las organizaciones relacionadas con el fortalecimiento rural y cada grupo de personas identifica una necesidad común de acuerdo en solucionar necesidades mediante una empresa democráticas, esta es la razón, las organizaciones solidarias son organizaciones de participación que las relaciona con el desarrollo local, como una combinación de desarrollo endógeno y exógeno, económico y social, surge de las necesidades y potencialidades radicadas en el entorno más cercano a cada comunidad, el sector solidario está conformado por agentes naturales de desarrollo participativo, de forma recíproca, cualquier programa para promocionar el sector solidario ha de ser participativo no siendo excluyente en ninguna actividad.

Esta consolidación del sector con características de economía solidaria, que respondan a las estrategias planteadas, permitirá dar la posibilidad de crear un grupo de presión u organizaciones, que obligue a los gobiernos centrales a respetar y desarrollar las políticas públicas, en el marco de la política global que reconoce la importancia de un medio rural, en el cual las organizaciones solidarias juegan un papel importante, asegurando además la posibilidad de la interrelación con el medio urbano y de internacionalización fundada en redes que obedecen a un principio de ínter cooperación, en este caso así como en el ámbito jurídico las comunas tienen sus leyes, plantear de forma similar políticas que se respeten y sean desarrollados con lineamientos, dando paso al desarrollo.

Ambiente: capacitación, conservación y manejo de los recursos naturales, de los cuales hace uso el turismo comunitario para ofrecer productos turísticos, y la lucha en la recuperación de los territorios comunales para un adecuado manejo por parte de las comunidades.

Cultura: valorar, concienciar, rescatar y preservar las expresiones culturales propias de las comunidades y comuneros con relación a su territorio.

Economía: dinamización, integración y fortalecimiento del modelo de economía social y solidaria motor de los emprendimientos de turismo comunitario.

Organización: consolidación, mediación, resolución de conflictos y el tejido de estructuras organizativas en las comunidades, organizaciones o emprendimientos de turismo comunitario.

El Ministerio del Turismo del Ecuador, “pretende generar progreso en las comunidades, combatir la pobreza rural y contribuir a la estrategia Ecuador Potencia Turística mediante el impulso, fortalecimiento y perfeccionamiento de una oferta turística comunitaria de calidad, innovadora y vanguardista.”

■ PATRIMONIO CULTURAL

Un concepto moderno de patrimonio cultural incluye no solo los monumentos y manifestaciones del pasado (sitios y objetos arqueológicos, arquitectura colonial e histórica, documentos y obras de arte), sino también lo que se llama patrimonio vivo: las diversas manifestaciones de la cultura popular (indígena, regional, popular y urbana), las poblaciones o comunidades tradicionales, las lenguas indígenas, las artesanías y arte populares, la indumentaria, los conocimientos, valores, costumbres y tradiciones características de un grupo o cultura.

Cabe recalcar que debe quedar claro que para aplicar las diferentes estrategias mencionadas primero se tiene que observar el tipo de actividad que se puede aplicar en cada entorno concreto por eso es necesario escuchar a los habitantes cada lugar tiene materias primas y acorde a ellas se podrán explotar de una manera u otra, se puede salir adelante, los recursos ya los tenemos, ahora solo hace falta aplicar las estrategias existentes forjándose objetivos claros.

MARCO LEGAL

LA CONSTITUCIÓN DE LA REPÚBLICA DEL ECUADOR SEÑALA:

Art. 14.- Se reconoce el derecho de la población a vivir en un ambiente sano y ecológicamente equilibrado, que garantice la sostenibilidad y el buen vivir, *sumak kawsay*.

Art. 22.- Las personas tienen derecho a desarrollar su capacidad creativa, al ejercicio digno y sostenido de las actividades culturales y artísticas, y a beneficiarse de la protección de los derechos morales y patrimoniales que les correspondan por las producciones científicas, literarias o artísticas de su autoría.

Art. 24.- Las personas tienen derecho a la recreación y al esparcimiento, a la práctica del deporte y al tiempo libre.

Art. 33.- El trabajo es un derecho y un deber social, y un derecho económico, fuente de realización personal y base de la economía. El Estado garantizará a las personas trabajadoras el pleno respeto a su dignidad, una vida decorosa, remuneraciones y retribuciones justas y el desempeño de un trabajo saludable y libremente escogido o aceptado.

Art. 56.- Las comunidades, pueblos, y nacionalidades indígenas, el pueblo afroecuatoriano, el pueblo montubio y las comunas forman parte del Estado ecuatoriano, único e indivisible.

Art. 74.- Las personas, comunidades, pueblos y nacionalidades tendrán derecho a beneficiarse del ambiente y de las riquezas naturales que les permitan el buen vivir.

Art. 248.- Se reconocen las comunidades, comunas, recintos, barrios y parroquias urbanas. La ley regulará su existencia con la finalidad de que sean consideradas como unidades básicas de participación en los gobiernos autónomos descentralizados y en el sistema nacional de planificación.

Art. 319.- Se reconocen diversas formas de organización de la producción en la economía, entre otras las comunitarias, cooperativas, empresariales públicas o privadas, asociativas, familiares, domésticas, autónomas y mixtas.

Art. 383.- Se garantiza el derecho de las personas y las colectividades al tiempo libre, la ampliación de las condiciones físicas, sociales y ambientales para su disfrute, y la promoción de actividades para el esparcimiento, descanso y desarrollo de la personalidad.

En la constitución de la república del Ecuador se mencionan los derechos que tenemos los ciudadanos a ser partícipes del desarrollo, y en las comunidades se busca sobre todo el disfrute dentro de un ambiente donde exista justicia social y equidad, por esta razón tomamos ciertos artículos que nos servirán de sustento teórico para garantizar que el término de esta investigación sea de lo mejor.

Objetivos del Buen Vivir. -

- Objetivo. 1: Mejorar la calidad de vida de la población
- Objetivo. 2: Fortalecer las capacidades y potencialidades de la ciudadanía
- Objetivo. 3: Construir espacios de encuentro común y fortalecer la identidad nacional, las identidades diversas, la plurinacionalidad y la interculturalidad.
- Objetivo. 4: Garantizar los derechos de la naturaleza y promover la sostenibilidad ambiental, territorial y global.

Recalcamos que al tomar como norma la utilización de estos objetivos en nuestro proyecto estaremos ayudando a la población a que tenga una mejor calidad de vida, buscando siempre la integración e igualdad social, incentivando al cuidado de la naturaleza, para fortalecer las capacidades y potencialidades de la ciudadanía.

■ MARCO CONCEPTUAL

- AME. - Asociación de Municipalidades del Ecuador
- CANTÓN. - División territorial administrativa en la que se subdivide una provincia
- COOTAD. - Código Orgánico de Organización Territorial Autonomía y Descentralización

■ CRECIMIENTO ECONÓMICO

Aumento de la renta o valor de los bienes y servicios finales producidos por una economía en un determinado periodo, a grandes rasgos, el crecimiento económico se refiere al incremento de ciertos indicadores, como la producción de bienes y servicios, en el que el mejoramiento de estos deberá llevar teóricamente un alza de los estándares de vida de la población.

Desarrollo Económico. - Consiste en la capacidad de los países o regiones para crear riqueza a fin de promover y mantener la prosperidad o bienestar económico social de los habitantes

- Emigración. - Consiste en dejar la región de origen para establecerse en otra región
- GADs. - Gobierno Autónomo Descentralizado
- Impacto Social. - Refleja el cambio, solución y atención a las problemáticas que presentan las comunidades marginadas
- Inmigración. - Es la entrada a un país o región de personas que nacieron o proceden de otro lugar, representa una de las dos opciones o alternativas del término migración
- Migración. - Movimientos de personas de un lugar a otro y por consiguiente conlleva a un cambio de residencia temporal o definitiva
- Parroquia. - División administrativa de un cantón
- Sociedad. - Concepto polisémico que designa a un tipo particular de agrupación de individuos que se produce entre los humanos

■ FUNDAMENTACION TEORICA

Clasificación Temporal de las Migraciones. Las migraciones según el tiempo de permanencia en el lugar de acogida pueden ser definitivas o temporales.

■ MIGRACIÓN LEGAL

Cuando las personas ingresan a un país cumpliendo los procedimientos regulares de admisión, estos flujos, aunque importantes representan sólo una fracción de los movimientos internacionales totales.

■ LEY DE MOVILIDAD HUMANA EN EL ECUADOR

La publicación en el Registro Oficial de Ecuador entra en vigencia la Ley Orgánica de Movilidad Humana de Ecuador, que establece deberes y derechos de los migrantes en el exterior, de los nacionales retornados y de los inmigrantes foráneos en el territorio nacional. El objetivo de la normativa legal apunta desarrollar y regular los derechos y obligaciones de las personas en movilidad humana, permitir el ingreso, tránsito, permanencia, salida y retorno de personas en el proyecto de movilidad humana desde o hacia el territorio ecuatoriano, establecer los requisitos y procedimientos para la obtención de una condición migratoria temporal o permanente y para la regulación de personas extranjeras.

La legislación refiere también los lineamientos sobre las políticas públicas que el Estado desarrolla para alcanzar el retorno planificado de las personas ecuatorianas desde el exterior, al tiempo que regula el ejercicio de los derechos y obligaciones de las personas ecuatorianas retornadas y regular los documentos de viaje, tipología, uso y vigencia de las personas.

■ ARTÍCULO 66.- TIPOS DE VISA.

Las personas extranjeras que deseen ingresar y permanecer en el territorio ecuatoriano deben optar por uno de los siguientes tipos de visa para hacerle de una manera formal.

■ VISA DE RESIDENTE TEMPORAL

Es la autorización para permanecer por un tiempo determinado en el Estado ecuatoriano, conforme a las categorías establecidas en el artículo referente a la residencia temporal.

■ VISA DE RESIDENTE PERMANENTE

Es la autorización para permanecer por un tiempo indefinido en el Estado ecuatoriano, conforme a las condiciones establecidas en el artículo referente a la residencia permanente.

■ VISA DIPLOMÁTICA

Es la autorización para ejercer funciones oficiales por parte de los agentes diplomáticos, consulares o internacionales, debidamente acreditados ante el Estado ecuatoriano, ya sea en misión permanente o temporal.

■ VISA HUMANITARIA

Es la autorización que concede la máxima autoridad de movilidad humana para permanecer en el Ecuador a los solicitantes de protección internacional hasta que se resuelva su solicitud o a las personas en protección por razones humanitarias por un lapso de hasta dos años de conformidad con esta Ley.

■ VISA DE TURISTA

Es la autorización para permanecer en el Estado ecuatoriano a las personas de aquellas nacionalidades que la autoridad de movilidad humana determine y que deseen realizar actividades turísticas, por el plazo fijado en el artículo relativo a personas turistas. A las personas extranjeras que no necesiten visa de turismo con base en la política de movilidad humana del Estado ecuatoriano o por instrumentos internacionales suscritos por el Ecuador se les otorgará una autorización de permanencia en el país.

■ VISA ESPECIAL DE TURISMO

Es la autorización de permanencia en el país hasta por un año para las personas que se encuentren en territorio ecuatoriano ciento ochenta días en calidad de turistas, previo a la realización del trámite previsto en esta Ley. Este tipo de visa se podrá solicitar por una sola vez cada cinco años.

■ VISA POR CONVENIO

Es la autorización para las personas nacionales de los Estados con los que el Ecuador suscribe instrumentos internacionales para permanecer en territorio ecuatoriano el tiempo establecido en dicho instrumento.

■ MIGRACIÓN POR CONTRATO

Se presenta cuando trabajadores extranjeros ingresan a algún país como mano de obra asalariada en virtud de convenios entre naciones, generalmente este tipo de convenios se suscriben entre un país que estima disponer de excedentes laborales y otro que enfrenta carencias de fuerza de trabajo y abundancia de capital, dichos contratos se asocian con puestos de trabajos temporales e inestables, desempeñados por mano de obra eventual y sustituible.

■ MIGRACIÓN ILEGAL

Que implica la entrada furtiva a un país eludiendo los controles de ingreso, la extensión de la estadía legal más allá del plazo permitido o el trabajo de extranjeros sin la autorización debida, casi todos los países albergan migrantes en situación ilegal, pero esto es mucho más agudo en los países industrializados que reciben gran cantidad de trabajadores indocumentados provenientes de las naciones en desarrollo, las estimaciones sobre la cuantía de los indocumentados son de dudosa confiabilidad dado el carácter clandestino de dichos movimientos.

Sin embargo, existen indicios de que la migración ilegal a nivel mundial ha aumentado en años recientes de manera considerable constituyendo en la actualidad el grueso del flujo migratorio internacional, esto, debido a que tiende a retroalimentarse mediante cadenas migratorias que forman parte de las estrategias de sobre vivencia de los migrantes “en su mayoría trabajadores de baja calificación” y además resulta ventajosa para los empleadores en los países de destino que pagan bajos salarios y abaratan sus costos por mano de obra.

■ MIGRACIÓN POR MOTIVOS POLÍTICOS

La creciente importancia del tema migratorio a nivel internacional, ha llevado a que los gobiernos asuman y creen una política pública para sus ciudadanos que residen en los exteriores, tomando como plan de un buen vivir “ Prosperidad para todos” que contempla a los demandantes de asilo y refugios, aunque no todas las solicitudes se basan en situaciones genuinas de persecución por razones políticas, religiosas o étnicas, muchas proceden generalmente de países en los que se combinan la frustración económica con la inestabilidad política, de esta manera se aborda el tema como un soporte transversal que facilitan la gestión de flujos migratorios laborales y ampliación de servicios sociales para los migrantes, impulsando estrategias que faciliten en tiempos futuros el retorno de los ciudadanos a sus países.

■ LA MIGRACIÓN INTERNA

Es un componente decisivo de los procesos de redistribución espacial de la población y tiene implicaciones para comunidades, hogares y personas, para las comunidades, tiene efectos demográficos, sociales, culturales y económicos. Para los hogares y las personas, la migración, en particular si se enmarca en una estrategia elaborada, es un recurso para el logro de determinados objetivos, los que pueden ser tan variados como enfrentar una crisis económica o mejorar la calidad de vida, también enfatiza la necesidad de respetar los derechos humanos de los migrantes y de promover las normas internacionales de trabajo.

Además condena de manera firme, las manifestaciones racistas e intolerantes y resalta la necesidad de mejorar la percepción pública sobre los migrantes en general y la migración.

En el cual personas o grupos se han visto forzadas u obligadas a huir, o dejar sus hogares o su residencia habitual, particularmente como resultado de evitar los efectos de un conflicto armado, muchas de estas personas con grandes talentos, deciden alejarse de la situación de violencia generalizada, violación de los derechos humanos o desastres naturales o humanos.

■ MIGRACION EXTERNA

La migración externa es el movimiento de personas que se trasladan de un país a otro cambiando su lugar de residencia de forma permanente o durante un largo período, cada año, millones de personas cruzan las fronteras internacionales por una variedad de razones, algunos cruzan las fronteras para crear negocios, otros por vacaciones, sin embargo, una extensa proporción de viajeros dejan sus países sin intención de retroceder, siendo llamados inmigrantes.

Como, por ejemplo, en el siglo XIX, muchas personas emigraron de la costa este a la costa oeste de los Estados Unidos para aprovechar las oportunidades económicas, las causas de las migraciones externas pueden ser económicas o educativas, aunque también a menudo son motivadas por factores políticos, familiares, religiosos, ambientales o asociados a desastres naturales “terremotos, sequías”, etc.

■ MIGRACIONES DEFINITIVAS

Se entiende por migraciones definitivas a los desplazamientos de personas, familias o en masa con el ánimo de colonizar lugares nuevos de explotación o radicarse para siempre en lugares ya poblados. Por ejemplo, tenemos los inmigrantes asiáticos y libaneses, cuyas colonias son muy numerosas en el Ecuador.

■ MIGRACIONES TEMPORALES

Se entiende por migraciones temporales, también llamadas "golondrinas", a los desplazamientos de población por estaciones del año, con el ánimo de realizar faenas de recolección agrícola y una vez terminado el trabajo regresar al lugar de origen. En este caso se tiene como ejemplo "Cosecha de Café", que en tiempos pasados eran períodos de recolección de café en los campos manabitas, que dura de abril a septiembre, donde personas de varios pueblos de Manabí se desplazaban a los campos y terminada la cosecha regresan a sus lugares de origen.

En muchas ocasiones las migraciones temporales pueden ser de algunos años. En este caso el objetivo del inmigrante era trabajar lo más intensamente posible para ganar bastante dinero y ahorrar lo más posible con el ánimo de hacer capital para volver al lugar de origen y establecerse en mejores condiciones. No es raro que inmigrantes de este tipo se conviertan en definitivos; hecho que se produce cuando el inmigrante va con su familia o cuando ha logrado éxito impresionante en el lugar donde ha llegado. En otro caso puede ser ecuatorianos que se han desplazado hacia Europa o Estados Unidos con la esperanza de regresar, pero han terminado instalándose definitivamente en su nuevo lugar de residencia.

Las bases científicas en muchos casos han determinado que debido a cambios climáticos pueden declararse zonas inhabitables, se ha invertido enormes cantidades en los que respecta a cambios climáticos, estos a su vez generan un efecto y una causa como resultado migración de personas

■ MIGRACIONES POR MOTIVOS SOCIOECONOMICOS

Existe una relación directa entre el desarrollo socioeconómico e inmigración, por ende, un subdesarrollo y emigración, por motivos económicos buscando un mejor nivel de vida y mejores plazas laborales con remuneraciones más rentables, la situación de los países subdesarrollados y los sistemas políticos mal empleados motivan a este factor migratorio.

■ MIGRACIONES POR CONFLICTOS BELICOS

Constituyen una verdadera fuente de grandes migraciones forzadas, que dan lugar a desplazamientos masivos y totales en determinados sectores, es considerada unas de las más crueles y de gran escala en comparación con las otras migraciones.

■ MODELOS Y TEORIAS

Modelos de Capital de Humano: Los modelos de Capital Humano establecen que cuanto más tiempo tarde el individuo o la familia en percibir la mejora de vida causada por la migración, más importancia tendrá el coste presente ocasionado por el hecho de emigrar.

Estudiando al modelo de Mincer 1978, se tiene que este modelo permite calcular el “valor actualizado neto” de los rendimientos futuros ocasionados por el hecho de emigrar, comparando los beneficios y los costes (incluidos los costes psíquicos del traslado) a una tasa de descuento, como si se tratara de una inversión que “sacrifica” los rendimientos presentes con el objetivo de obtener rendimientos adicionales en el futuro, de tal manera que al individuo que emigra le compensa realizar una inversión en capital humano en el momento actual, con el propósito de aumentar sus rendimientos en un futuro.

Los resultados según esta interpretación teórica nos muestran que, con el aumento de la edad, la probabilidad de emigrar será menor, ya que los rendimientos de la inversión en capital humano descienden en el medio y largo plazo, (menor tiempo para recuperar la inversión realizada) y en el corto plazo aumentan los costes de oportunidad de abandonar la situación presente. También cabe esperar que cuanto mayor sea el nivel de estudios de un individuo, manteniéndose el resto de las variables constantes, más probable es que emigre. De la misma manera, con la migración, el individuo espera un aumento de los rendimientos cuando las tasas de paro en el lugar de origen sean altas.

En contraposición, aquellas variables que causen un aumento de los costes de la migración (ya sean económicos o psicológicos) desincentivan el hecho migratorio. Estas variables son la distancia geográfica, la existencia o no de familiares en el lugar de destino, las cargas familiares (sobre todo si se tienen hijos en edad escolar), la asimetría de la información, la política migratoria en general y la legislación en los países de destino en particular.

El problema aparece cuando no se posee toda la información. En efecto, la interpretación teórica fundamentada en el modelo del capital humano asume que hay una actitud neutral hacia el riesgo y que la decisión de emigrar se toma en un punto concreto del tiempo. Sin embargo, la asimetría en la información es un hecho bastante común. La información sobre las cualificaciones de los trabajadores por parte de la sociedad de acogida y sobre la remuneración que el migrante obtendrá por el trabajo realizado en la región de destino no es fáciles de conseguir.

■ TIPOS DE DISCRIMINACION

■ XENOFOBIA

Odio, repugnancia y hostilidad hacia los extranjeros, en el ámbito internacional no hay una definición aceptada de xenofobia, aunque puede ser descrita como actitudes, prejuicios o conductas que rechazan, excluyen y muchas veces, desprecian a otras personas, basados en la condición de extranjero o extraño a la identidad de la comunidad, de la sociedad o del país.

■ CONSECUENCIAS DE LA MIGRACION

La Migración y sus rupturas en las familias

1. Ante la diversidad de situaciones sociales y familiares que ha provocado la migración ecuatoriana.

2. La actitud es un factor de riesgo dejando a la familia horizonte en muchos casos, el sentimiento de separación es un costo beneficio muy alto, para las personas que migran.
3. La familia se ve en la obligación de asumir nuevos cambios, como la desintegración familiar que provoca la migración.
4. La separación en algunos casos equivale a rupturas conyugales y en otra ausencia de convivencia matrimonial, dando lugar a la mono parentalidad conyugal.

Es importante destacar que siempre debe existir autoridad en el hogar, gracias a este valor la familia aprende a tener un punto de referencia para dirigir sus acciones y saber hacia dónde encaminarse.

■ EFECTOS PSICOLÓGICOS

1. Depresión, llanto repentino, angustia, estrés, crisis de llanto: porque no existe comunicación con sus familiares más que por llamadas telefónicas en las que no se da toda la información.
2. Los niños(as) manifiestan su daño emocional con actitudes como ser rebeldes o hiperactivos, generalmente expresados en la escuela y con los amigos(as).
3. Se sienten abandonados(as) y, si no se les explica bien el motivo del viaje de los padres o de alguno de ellos, tienden a creer que tuvieron algo de culpa.
4. También pueden presentarse depresiones o episodios de tristeza muy aguda.
5. Los niños de emigrantes viven en un mundo de muchas contradicciones, entre la imagen de los dólares, de los bienes que se pueden adquirir con los dólares y la ausencia del papá o de la mamá, y cuando regresan hay una serie de contradicciones entre el amor y cariño y el dinero; hay una relación en la que, a veces, los niños les echan la culpa del abandono.

6. Los niños viven en un mundo de mucha imaginación, están profundamente arraigados a sus comunidades, pero tienen la visión de que el éxito para el proyecto de vida es el extranjero.
7. En los varones adolescentes, generalmente hay un retroceso en su forma de ser, que quieren volver a ser niños, que vuelven a jugar, a hacer bromas de niños de primaria y en su desarrollo normal deberían estar superadas, pero es tal la presión que no expresan y quieren retrasar la etapa de hombre.
8. En las mujeres, se dan episodios de tristeza, llanto, rebeldía, preocupación por estar atravesando esta etapa sin los padres o la falta de uno de ellos.

MARCO LEGAL

El COOTAD en coordinación con diferentes organizaciones campesinas e indígenas, incentivara el desarrollo de planes estrategias y políticas de capacitación y programas mediante la aplicación de las regulaciones que por medio de la ley de comunas están vigentes en los siguientes artículos:

De los principios establecidos en:

Art. 4.- Unidad. - Las comunas tienen la obligación de observar la unidad del ordenamiento jurídico, la unidad territorial y la unidad en la igualdad de trato como expresión de la soberanía del pueblo ecuatoriano.

Auto determinación: Es la expresión de la voluntad de los habitantes o pobladores ecuatorianos para adoptar formas ancestrales de organización social o territorial con autonomía para la práctica de sus tradiciones y costumbres.

Reciprocidad: Son las relaciones de armonía, colaboración y ayuda mutua entre los habitantes y las familias de las comunas, entre los comuneros y personas particulares y, de las comunas con las instituciones del Estado en sus diferentes niveles. Corresponsabilidad: es el compromiso que tienen las comunas y las instituciones públicas para coordinar acciones en los procesos de planificación.

Igualdad social: Las familias que integran las comunidades tendrán los mismos derechos y oportunidades en el goce y usufructo de bienes y recursos, que posea la comuna; así como en la participación para la toma de decisiones.

Interculturalidad:

Es la relación armónica, de tolerancia, colaboración, complementariedad y convivencia pacífica entre las diversas culturas que coexisten dentro del territorio ecuatoriano.

■ PLURINACIONALIDAD

Es el reconocimiento de la diversidad de culturas y comunidades lingüísticas que forman el estado ecuatoriano, único e indivisible. Incluye el reconocimiento a las nacionalidades y pueblos originarios, a los pueblos mestizo, afroecuatoriano, cholo y montubio; y la garantía para que estas comunidades pueblos y nacionalidades puedan expresar y desarrollar libremente su cultura.

Participación: es el derecho que tienen las personas y las comunas de involucrarse voluntariamente y de incidir en la toma de decisiones en la planificación, ejecución y evaluación de los distintos programas y proyectos de desarrollo, y en la rendición de cuentas de las autoridades e Instituciones del Estado.

Art. 5.- La Comuna.- es una organización social asentada dentro de un territorio local, que está formada por personas que tienen intereses comunes, comparten una misma historia colectiva, costumbres, tradiciones, saberes , prácticas sociales y productivas y tienen un alto sentido de pertenencia grupal; para efectos de esta ley se entenderá como comuna todo centro poblado que no tenga la categoría de parroquia y que fuere conocido con el nombre de caserío, anejo, barrio, partido, parcialidad, palenque o cualquier otra designación.

■ UBICACIÓN DEL PROBLEMA EN UN CONTEXTO

La migración de las personas se analiza de acuerdo a la demografía y geografía de la población, sus características, enfoques, punto de vista políticos y económicos

■ ENFOQUE DEMOGRAFICO

El enfoque demográfico es característico para este nivel de análisis, notándose en las disparidades en cuanto al desarrollo de la población entre regiones y países. Siendo sin duda la base para todo análisis de los fenómenos migratorios alcanzando una importancia cualitativa ya que nos da una visión general sobre la existencia de la demanda migratoria, el problema de estudio es observar el comportamiento de la migración neta, la inversión pública en vivienda y la evolución del producto geográfico bruto regionalizado y estudiar las interrelaciones entre esas variables.

Esto se relaciona en general con la fase de diversas zonas del mundo llamadas “transición demográfica” es decir la relación directa entre la natalidad y la mortalidad, que explican la gran expansión demográfica de los últimos siglos, como ejemplo el continente Asiático y Europeo, en el cual en los actuales momentos la tasa de mortalidad supera a la de natalidad debido a la circunstancia políticas que atraviesan, el problema demográfico de algunos de los países más pobres es muy serio, aunque no es verdad que el crecimiento de la población, real o potencial, sea la principal razón de que sus niveles de vida no se estén elevando, estados unidos tuvo una tasa de crecimiento de su población más alta que la de los países subdesarrollados sin que esto representara un obstáculo para el crecimiento del producto por habitante.

■ ENFOQUE SOCIOLOGICO

Un enfoque sociológico sobre la migración a nivel macro llamado “paradigma de la modernización” es uno de los fenómenos más estudiados en las ciencias

sociales y humanas, organismos internacionales, instituciones públicas y privadas entre otros, tradicionalmente la migración siempre fue definida como la dislocación de personas con intención de fijar residencia o no, siendo esta temporaria, permanente o semipermanente, los estudios que dan cuenta de este fenómeno también muestran su característica bipolar, pasando a una situación mayor de sedentariedad y fuerte adscripción, al entorno local propio o sociedad tradicional a una sociedad moderna.

1. Área depresiva: fundamentalmente con síntomas de tristeza y tendencia al llanto, sin embargo, sigue habiendo interés por hacer cosas y hay pocos sentimientos de culpa.
2. Área ansiosa: ansiedad, pensamientos recurrentes e intrusivos, irritabilidad e insomnio.
3. Área somato morfa: cefaleas, fatiga y molestias osteoarticulares.
4. Área disociativa: desorganización, des realización, confusión temporoespacial y déficit de atención y memoria.

■ ENFOQUE ECONOMICO

En el nivel económico, la economía ortodoxa o economía neoclásica, ha acentuado las diversas dotaciones de factores productivos (recursos naturales, trabajo, tierra y capital). Las diversas áreas y países el cual apunta a la redistribución de la economía en diferentes usos de sus factores, para el caso de la migración, la abundancia de la fuerza de trabajo en la relación directa con la plaza laboral, los inmigrantes son una de las principales fuentes de riqueza con su trabajo, contribuyen de manera muy significativa al desarrollo de los países a los que vienen, y de los países de los que proceden, son las conclusiones de un informe titulado (la Migración en un Mundo Interconectado).

Dando lugar a la teoría Marx el cual centró su interés en el análisis de la vida económica en un período concreto de la historia (siglos XVII al XIX) y trató de identificar los rasgos diferenciales de la economía en ese período, para él esos

rasgos eran dos. “La propiedad privada de los medios de producción” y “La polarización de la sociedad en dos clases” (capitalista y trabajadora).

Estos rasgos configuraban un modo de producción, el capitalismo, y Marx se propuso construir un modelo económico que explicase la evolución de dicho modo de producción.

Haciendo énfasis con los flujos migratorios y los flujos económicos, tenderían a crear una situación de mayor equilibrio en la dotación y remuneración de los factores productivos a nivel global, este equilibrio implicaría un mejor uso de los mismos, generando grandes ventajas globales y perturbando nuevas oportunidades sustanciales de mejoramiento de las condiciones de vida y trabajo de los migrantes en relación con su país de origen o sector. Esta perspectiva macroeconómica enfatiza también las trabas a la inmigración provenientes de las organizaciones de los trabajadores de los países más desarrollados que verían debilitado su poder de negociación y por ende sus ascensos salariales al aumentar la cantidad de mano de obra ofertada a este ejemplo se lo conoce como conflicto entre los “insiders” o grupo que ya están adentro los “outsiders” son los nuevos grupos que presionan por entrar al mercado de trabajo más favorable, migración está vinculada con la teoría del desarrollo económico a través de la tesis de la inevitable sobrepoblación, cualquier país que ha tenido la suerte de encontrar algún medio de elevar su nivel de vida y reducir su coeficiente de mortalidad, entrará más tarde en decadencia a causa del crecimiento de su población, cuando se experimenta el desarrollo económico, es necesario buscar nuevas tierras para sus habitantes.

Las migraciones son habitualmente costosas con relación a los recursos disponibles de los sectores más pobres de la población mundial conocido como “la trampa de la pobreza”, que dificulta impide que aquellos que más tendrían que ganar migrando no puedan afrontar la inversión que ello supone, normalmente los que migran no son los sectores más pobres sino sectores medios relativamente privilegiados de sociedad de desarrollo es por ello que se habla de la “autoselección” social positiva, la migración potencia a un sector por

medio de las remesas, el desarrollo del país de origen produciéndose así un “círculo virtuoso” entre desarrollo, migración y más desarrollo.

El fin inevitable del éxito económico es la sobrepoblación y la migración, aunque no existen pruebas de que el coeficiente de natalidad aumente con el crecimiento económico, las pruebas indican, más bien, lo contrario, la migración plantea problemas y costos al país que está perdiendo habitantes, pues exigen protección frente a los fraudes de los agentes contratistas, los transportes insalubres o carentes de seguridad, los malos tratos de los empleadores de los países a los que emigran, o la persecución racial o religiosa, en cuanto a los costos, se señala que el país cría y educa a los ciudadanos para perderlos cuando llegan a edad laborable, que se desequilibra la composición por sexos y que la emigración de mano de obra calificada puede servir a las industrias competidoras, esto se compensa con los fondos que envían para el mantenimiento de las personas que dejan atrás y porque además representan una proporción considerable y grata de la balanza de pagos de los países que están perdiendo habitantes.

El enfoque económico antagónico expuesto lo proponen diversas escuelas de pensamientos neomarxistas, acentúan la polarización internacional que vendría a empobrecer crecientemente las así las llamadas “periferias” del sistema capitalista mundial , forzando a sus poblaciones a migrar para subsistir creando una especie de “tercer” o “cuarto mundo” migrantes que ofertan la mano de obra por bajos salarios en muchos casos aceptando condiciones de sobreexplotación en los mercados ya desarrollados esta perspectiva tiene su origen en la escuela o teoría de dependencia popularizada por sus autores como André Gunder Frank en los años 1960, llamada teoría de sistema en base a este enfoque estaríamos frente al círculo vicioso de explotación, empobrecimiento, emigración y mayor empobrecimiento, en países desarrollados, los riesgos para los ingresos familiares son generalmente minimizados a través de mercados de seguros

privados o programas gubernamentales, pero en los países en desarrollo estos mecanismos institucionales para controlar los riesgos o son imperfectos, o no existen, o son inaccesibles para las familias pobres, contribuyendo a incentivar

a éstos a la minimización de riesgos a través de la migración, los países desarrollados, además, los mercados de crédito están bien desarrollados para permitir a las familias financiar sus proyectos, tales como la adopción de una nueva tecnología de producción, la mayoría de las áreas en desarrollo, en contraste, los créditos no suelen estar disponibles o son concedidos sólo a costes muy altos, ante la carencia de un acceso público o asequible a los seguros privados, las quiebras del mercado crean fuertes presiones sobre el desplazamiento internacional.

Con el auspicio de la ONU, William A. Glaser y Christopher Habers (1974) realizan una investigación comparativa multinacional de migración y retorno de profesionales de países en desarrollo que estudiaron en naciones desarrolladas. Identificando los diferentes motivos económicos, sociales para decidir quedarse “ingreso, igualdad de empleo, nuevos desarrollos en el campo profesional y la existencia de empleos más atractivos” o retornar “familia, amigos, sentido patriótico, discriminación étnica y racial”.

■ ENFOQUE MIGRATORIO A NIVEL MICRO

Los enfoques micro surgen de la necesidad de explicar las decisiones reales de los sujetos de las migraciones, es decir, de los migrantes mismos, como referencia el punto de partida de estas reflexiones es que realmente existe una decisión migratoria, que no se trata de un hecho forzoso, como era en tiempos pasados el tráfico de esclavos o las deportaciones masivas de la población, situaciones extremas excluyen a la decisión del individuo migrante, que de hecho no es sujeto de la acción de migrar más bien víctima u objeto de la decisión de otros.

Sin embargo, en la mayoría de los casos existe una voluntariedad y decisión que debe ser explicada, aun bajo condiciones muy penosas de hecho, no todos, ni siquiera la mayoría de una población sometida a persecuciones políticas intensas o condiciones económicas desfavorables dejan su país de origen, lo hacen algunos y otros no optan por esa salida, afrontan una decisión alguna más

rígida por quedarse esto da paso a una pregunta relevante se puede migrar en circunstancias muy variadas.

La teoría económica ortodoxa enfoca a este tema como si el emigrante fuese un inversor cualquiera, que hace una evaluación de costos y beneficios luego elige, de acuerdo con sus cálculos, buscando maximizar sus beneficios, si emigrar o no.

Se trata de un cálculo complejo evaluando términos exactos ya que implica una serie de incertidumbre y costos que no reflejaran la situación real, como dejar una vida con familias conocidos es un costo beneficio alto en la moral de la persona, en muchos casos la decisión racional puede pasar ser irracional en el sentido de que el cálculo puede basarse en información errada.

Contrapuesto a este punto de vista explícitamente individualista, ha surgido el así llamado paradigma de la nueva economía de la migración, en esta perspectiva se desplaza el foco de atención de la decisión individual a la del grupo humano que forma el entorno original del migrante (su familia nuclear o extendida, sus vecinos, su pueblo, etc.).

Al mismo tiempo se pone el acento no sobre la maximización del beneficio sino sobre la minimización de los riesgos, que se logra al desplazar miembros (habitualmente jóvenes) de un grupo a diversos nichos económicos.

Se trata, en resumen, de una decisión de migrar que atañe a un individuo pero que ha sido tomada y financiada colectivamente como parte de una estrategia de supervivencia de todo un grupo humano, lo que implica que el migrante lleva consigo y debe responder a una serie de compromisos y lealtades con su grupo de origen. Su conducta debe por ello ser grupal y no individualista, especialmente en cuanto al uso de los beneficios económicos a largo plazo, como por ejemplo la elección de esposa o esposo o el compromiso de ayudar a nuevos migrantes del mismo grupo u origen, de forman así cadenas migratoria fuertes y solidarias transnacionales que condicionan vitalmente la vida del emigrante.

A pesar de sus evidentes diferencias cabe destacar una similitud básica entre el enfoque micro de la economía ortodoxa y de la nueva economía de la migración,

ambos parten de la existencia de un cálculo racional como fundamento del hecho migratorio, en un caso realizado por un individuo que busca su máximo provecho y el otro por un grupo que también lo busca.

Quizás la mayor dificultad del estudio de la migración sea su extremada diversidad en cuanto a formas, tipos, procesos, actores, motivaciones, contextos socioeconómicos y culturales, etc. No es de extrañar que las teorías tengan dificultades para explicar tal complejidad, como dice Anthony Fielding, “quizás la migración sea otro concepto caótico”, que necesite ser desempaquetado, para que cada parte pueda verse en su propio contexto histórico y social de modo que su importancia en cada contexto pueda entenderse por separado”. Ese desempaquetamiento, requiere una mejor integración de la teoría y la investigación empírica.

■ ENFOQUE MIGRATORIO A NIVEL MEDIO

Las perspectivas macro y micro fueron severamente criticadas durante los últimos decenios del siglo pasado ya que olvidaban que entre los factores generales y los más particulares existen una serie de estructuras que hacen posible la migración, abaratando los costos de hecho, canalizando hacia ciertas zonas, nichos laborales y localidades concretas, hoy en día, el creciente proceso globalizador operante en el ámbito mundial, en un constante escenario de intercambio económico, político, cultural y de información, constituye uno de los elementos principales que activa los movimientos migratorios entre los países por la propia demanda de trabajadores que hace el capital productivo, surgió así el análisis de las redes migratorias que parte de la creación de un capital social migratorio, que se va acrecentando en la medida en que se fortalece la migración, este capital social incluye desde recursos materiales para posibilitar la partida y la inserción en la nueva medida en que se fortalece la migración.

El estudio de las redes migratorias incluye aquellas que decididamente actúan fuera y en contra de la ley, habitualmente calificadas como mafias donde el así llamado “trafficking” con fines de explotación sexual es una fuente jugosa de ganancias para algunos y de sufrimientos para otros, podemos incluir a este

enfoque meso el estudio de lo que podríamos llamar la “industria de la migración” que va desde las empresas de viajes de “bajo costo” especializadas en el transporte de migrantes a empresas que dan créditos para posibilitar la migración o aquellas que posibilitan comunicaciones o el envío de remesas, todos son elementos claves y esenciales de proyectos migratorios que sin ellos sería aún más y extremadamente costosos.

■ TEORIA DEL MARCO DUAL

La teoría neoclásica del capital humano y las nuevas teorías de migración conducen a conclusiones diferentes sobre orígenes y naturaleza de la migración internacional, ambos son esencialmente modelos de decisión microeconómica, lo que difiere es la unidad decisoria que asumamos “ el individuo de la familia” que la entidad sea maximizada o minimizada “ingresos o riesgos” las asunciones sobre contexto económico de la toma de decisiones mercados complementos de buen funcionamiento frente a carencia de mercados imperfectos, la extensión en la decisión de migrar es socialmente contextual, si los ingresos son evaluados en términos absolutos o relativos a algún grupo de referencia, dejando las distinciones entre estos modelos de decisión racional aparte de la teoría de la dualidad del mercado de trabajo, la que aparta la atención de las decisiones tomadas por los individuos y argumenta que la migración internacional radica en la demanda de trabajo intrínseca a las sociedades industrias modernas.

Para Cristina Blanco, en cambio, el proceso migratorio se inicia con la emigración o abandono, por parte de una persona o grupo, del lugar de origen por un periodo de tiempo prolongado o indefinido, con respecto a este lugar de origen, el sujeto migrante es considerado como emigrante, la inmigración o asentamiento de población foránea en el seno de una comunidad dada, constituye la segunda parte de esta fase inicial, en relación al lugar de destino, el mismo sujeto o grupo que había abandonado su lugar de origen, adopta la figura de inmigrante.

Aunque emigración e inmigración forman parte de un único proceso dinámico con un único protagonista “individual o colectivo” el hecho de que existan dos

comunidades distintas implicadas, la emisora y la receptora, origina perspectivas y consecuencias diferentes para el momento de la emigración, se tienen en esta primera fase, tres elementos implicados “comunidad emisora, comunidad receptora y migrante individual o colectivo” y dos subprocesos migratorios “la emigración y la inmigración”.

■ INFLACION ESTRUCTURAL

Los salarios no solo reflejan las condiciones de la oferta y la demanda, también confieren un estatus y un prestigio, cualidades sociales que son inherentes al trabajo al cual el salario está vinculado, en lo general la gente cree que el salario debería reflejar el estatus social, tienen una noción más bien rígida sobre la correlación entre el ocupacional y la remuneración, como resultado los salarios ofrecidos por los empleadores no se encuentran con la entera libertad de responder a los cambios en la oferta de trabajo, una variedad entre expectativas social informal y mecanismos institucionales formales “tales como los convenios colectivo, normativos de la función pública, reglamentos de procedimientos burocráticos, clasificaciones laborales” aseguran que los salarios se corresponden con el prestigio jerárquico y el estatus que la gente percibe y espera.

Si los empleados tratan de atraer a trabajadores para ejercer trabajos no cualificados y situados en la base de una jerarquía laboral, no pueden simplemente ofrecer un aumento de salario, un aumento salarial en la base de la jerarquía laboral podría alterar las relaciones establecidas socialmente entre estatus y remuneración, si los salarios incrementan en la base, habrá fuertes presiones para que aumenten proporcionalmente también otros niveles de jerarquía, si los salarios de los ayudantes son incrementados es respuesta a una escasez de demanda de ayudantes, vulnerando por tanto su estatus y minando su aceptada jerarquía social, los ayudantes, respectivamente, demandarían a sus jefes, un problema conocido como inflación estructural atrae trabajadores nativos a través de un incremento de entrada en épocas de escasez.

PROBLEMAS MOTIVACIONALES

Pulido Carrasco sugiere tres dimensiones en las que pueden manifestarse los problemas sociales vinculados a la migración, en primer lugar, están los gobiernos y los estados, los cuales tienen que hacer frente a los flujos migratorios a través de seguridad y vigilancia, encargarse del proceso de deportación respetando los tratados internacionales de los que sean partícipes, por una variedad de razones, los migrantes satisfacen tales necesidades. Al menos al comienzo con la simple meta de ganar, tratando de ganar dinero con objetivos específicos que mejoraran sus estatus, permitiéndole solventar sus gastos y el de su familia.

En segundo lugar, los problemas en las sociedades receptoras de inmigrantes impactan de manera negativa con el desarrollo de conductas criminales y también porque aumenta la competitividad laboral y por último, una dimensión de problemas vinculados al migrante, ya que durante su travesía son vistos como personas altamente vulnerables, ante cualquier estructura social o económica, seres no gratos de confianza, el hombre y su espíritu nacen libres pero la nacionalidad los obliga a vivir y desarrollarse dentro de un territorio específico como parte de la modernidad en la que todo individuo está embarcado, quien escribe tiene la intención de hacer notar que algo tan natural como la migración puede ser entorpecido gracias a la intervención del estado quien inhibe esa naturaleza, a lo largo del texto se hace una interpretación de la relación entre el migrante y la figura del estado como forma de organización social, sin la existencia del estado el migrante no será migrante sino solamente viajero.

DUALISMO ECONOMICO

La plaza de trabajo bifurcados viene de caracterizar a las economías industrializadas más avanzadas a causa de su inherente dualidad entre mano de obra capital, el capital es un factor fijo de producción que puede ser inutilizado o detenido, donde pero no despedido, los propietarios del capital deben cargar con los costes de su inutilización, la mano de obra, en cambio es un factor de

producción variable que puede ser despedido, donde los trabajadores cargan con el coste de su propio desempleo, siempre que sea posible, por tanto, los capitalistas buscan los porcentajes estables permanentes de demanda los reservan para el empleo de los bienes de equipo y de maquinarias, obra adicional. Los sectores industriales de capital intensivo son usados para satisfacer la demanda básica, mientras que los sectores de “mano de obra intensiva” son usados para satisfacer el componente estacional o fluctuante de la demanda, este dualismo crea una distinción entre trabajadores que conducen a una bifurcación de la fuerza de trabajo.

Los trabajadores del sector primario de capital intensivo se mantienen estables, son trabajadores cualificados con el mejor equipamiento herramientas, los empleadores se ven forzados a invertir en estos trabajadores para dispensarles una práctica y educación especializada, sus trabajos son complicados requieren un considerable conocimiento y experiencia para una correcta actuación, lo que conduce a una acumulación de un sólido y específico capital humano.

En el sector secundario de mano de obra intensiva, sin embargo los trabajadores se mantienen en trabajos no cualificados e inestables, pueden ser despedidos en cualquier momento con costes mínimos o nulos para los empleadores, el empleador realmente perderá dinero si retiene a los trabajadores en tiempo de escasez, durante los ciclos bajos lo primero que hacen los empleadores del segundo sector es recortar la plantilla, como resultado de los empleadores fuerzan a los trabajadores a soportar los costes de su propio desempleo, mantienen a un factor variable de la producción que es por tanto prescindible.

El dualismo inherente entre mano de obra y capital se extiende a las fuerzas de trabajo en forma de una estructura de mercado de trabajo segmentado, los bajos salarios, la condición de inestabilidad la carencia de perspectiva razonable de promoción laboral de promoción secundario lo hacen poco atractivo para los trabajadores nativos que cambio se sienten atraídos por el sector primario de capital intensivo, donde los salarios son mayores los trabajos son más seguros y hay una posibilidad de ascenso o mejora, para llenar el déficit de demanda del sector secundario, lo empleadores recurren a los inmigrantes.

■ DUALISMO EN LOS PAISES EN VIAS DE DESARROLLO

Es necesario dar un vistazo, analizando los países en desarrollo para observar que sus economías son una mezcla, pues combinan lo productivo con lo improductivo, el primer mundo con el tercer mundo, en los sectores modernos y más productivos de su economía, la productividad “aun siendo habitualmente lenta” está más próxima a lo que observamos en los países avanzados, el carácter dualista de las sociedades en desarrollo se está acentuado más a consecuencia de la globalización, estos sectores de sus economías, como los exportadores, las altas finanzas y las grandes tiendas, han experimentado importantes aumentos de la productividad al vincularse con los mercados mundiales y tener acceso a las tecnologías que facilitan el intercambio de información en diferentes ámbitos, a diferencia de otros sectores que no han tenido oportunidades similares y la distancia que los separa de los sectores “globalizados” ha aumentado y la falta de políticas que ayuden a impulsar la actividad.

Sin embargo otras partes del mundo se ha observado un desarrollo bastante curioso, un cambio estructural en una dirección impresionante, las industrias modernas y con gran productividad han llegado a emplear un porcentaje menor de la fuerza laboral, lo cual descuida una parte de la economía, en cambio las actividades del sector no estructurado y otras con escasa productividad han aumentado esto reflejado en un crecimiento, la implementación de una políticas apropiadas pueden contribuir a que se generen mayores producciones o se mantenga equilibrada, una práctica sería la de evitar el desplome prematuro de las industrias de importación y exportación que emplean a gran número de mano de obra, se puede sostener “mediante subvenciones de las exportaciones o zonas económicas especiales”.

Un cambio estructural no acelera automáticamente el desarrollo económico, necesita de un impulso en la dirección adecuada, en particular cuando un país tiene una gran ventaja comparativa en materia de recursos naturales, la globalización no modifica esa realidad subyacente, pero sí que aumenta los

costos de la aplicación de políticas inadecuadas, como también los beneficios de la aplicación de las adecuadas, estas prácticas, estas claves consisten en velar que la economía experimente el tipo idóneo de cambio estructural.

■ DUALISMO TERRITORIAL

En los países subdesarrollados se presentan como un conjunto de regiones cuya expansión no es homogénea, estas zonas están adelantadas, polarizadas, y constituyen puntos neurálgicos de crecimiento, otras, replegadas en sí mismas, permanecen demoradas y no llegan a transponer los umbrales a partir de los cuales el proceso acumulativo de crecimiento entra en juego, el dualismo territorial se manifiesta a través de la desigualdad de los desarrollos regionales y la consiguiente presencia de “efectos retardadores, efectos de propulsión”.

Cuando los efectos retardadores indican en qué medida una región polarizada empobrece las zonas que se hallan fuera de su demarcación, inversa, los efectos de propulsión demuestran el grado de irradiación de los polos de desarrollo sobre el resto del territorio, para este caso las desigualdades entre las regiones persisten o se atemperan, según el juego recíproco de los efectos retardadores y los efectos de propulsión debe analizarse cuál es la situación real del sector.

■ DUALISMO FUNCIONAL

Este trata de la coexistencia de dos sistemas económicos, el capitalista y el pre capitalista, esto no quiere decir que por ello debemos referirnos a dos zonas geográficas distintas, el sistema capitalista no se identifica con las zonas desarrolladas, ni el sistema pre capitalista con las zonas subdesarrolladas, en efecto, dentro de una misma región geográfica pueden convivir estos sistemas, economías de mercado con economías de subsistencia, sin demasiado contacto entre ellas, manteniendo un margen lo cual se puede traducir como diferencias.

■ DUALISMO SOCIAL

Los países subdesarrollados tienen la presencia de dos tipos de sociedades cuyas relaciones son divergentes y opuestas e incompatibles, partiendo del rol de los individuos, como de los valores culturales prevalecientes, de una manera el dualismo funcional, es la evolución del dualismo social puede conducir, ya sea en efectos de resistencia, efectos de transformación, con la interpenetración de las estructuras de las dos sociedades distintas.

PROCESO SOCIAL

Rivalidad

Conflicto

Adaptación

Asimilación

ORDEN SOCIAL

Equilibrio económico

Orden político

Organización social

Personalidad y herencia cultural

Enfocándonos en lo social la migración no debería ser estudiada comúnmente por sus efectos evidentes, como manifiestan los cambios de costumbres y de hábitos, sino que podría ser enfocada en sus aspectos subjetivos, como se expresa en el tipo modificado de personalidad que produce, cuando la organización social tradicional entra en crisis, como resultado del contacto y de la colisión con una nueva cultura invasora, un efecto es, por así decirlo, la emancipación del hombre individual, las energías que fueron controladas en un principio por las costumbres y la tradición se liberan, el individuo es libre para nuevas aventuras, pero se encuentra más o menos sin dirección ni control esto podría desenfrenar una vida si rumbo ni objetivos.

La sociología de la cultura podría explicarse, de forma en que la teoría de la producción y la teoría de la ideología puedan articularse dentro del marxismo, recurriendo a una nueva tendencia que es indispensable para el materialismo, logrando precisar los mecanismos operativos.

DEMOGRAFIA DEL SUMINISTRO DE MANO DE OBRA

La inflación motivacional estructural inherente a las modernas jerarquías ocupacionales, junto al dualismo intrínseco de las economías de mercado, crean una permanente demanda de trabajadores que tengan voluntad de trabajar en condiciones desagradables, con sueldos bajos una gran inestabilidad, con pocas posibilidades de prosperar, ante esta demanda fue satisfecha por dos tipos de personas cuyo estatus social características les propician este tipo de trabajos, las mujeres adolescentes.

Las mujeres históricamente han tenido a participar en el trabajo inducidas por el momento de su primer parto y en menos grado después de que los hijos hubiesen crecido tratan de obtener ingresos suplementarios para sí mismas o para sus familias, no son las encargadas principales de la manutención familiar su identidad social principal era la de la hermana, esposa o madre, su voluntad para asumir los bajos sueldos y la inestabilidad laboral se debió a que concebían el trabajo como algo pasajero y la ganancia como suplemento la posición que mantienen no amenazaba a su estatus social principal que sostiene a la familia.

Igualmente los adolescentes a lo largo de la historia, han sido entrando y saliendo de la fuerza de trabajo con gran frecuencia con la finalidad de ganar dinero extra, para conseguir experiencia y para probar diferentes ocupaciones, no veían la caducidad del trabajo mejor en el futuro, al terminar el ciclo educativo, ganando en experiencia o afianzándola además los adolescentes derivan su identidad social de las orientaciones de sus padres y familias no de su trabajo, lo conciben de forma instrumental, como la forma de ganar dinero que gastar, el dinero y las cosas que compran elevan su estatus entre sus coetáneos el trabajo es solo un medio para lograr un fin.

En las sociedades industrializadas avanzadas, sin embargo estas dos fuentes de acceso al sector de la mano de obra se han ido reduciendo a causa de tres tendencias socio-demográficas, el incremento de la participación de la mujer en la fuerza de trabajo, que ha transformado el trabajo femenino en una carrera por la consecución de un estatus social así como de un mejor salario, el incremento

del índice de los divorcio, que ha convertido el trabajo de la mujer en fuente de ingresos principal para la manutención, así como el declive del índice de natalidad y la extensión de la educación obligatoria, que han provocado una reducción del número de adolescentes en la fuerza de trabajo, el desequilibrio entre la demanda estructural de mano de obra del nivel básico y la limitada oferta de trabajadores en el ámbito doméstico ha incrementado la subyacente demanda de inmigrantes a largo plazo.

La teoría del mercado laboral dual ni afirma ni niega que los actores tomen una decisión racional en su propio provecho, como predicaron los modelos microeconómicos, las características negativas que la población de los países industrializados desmotiva a los trabajadores con salarios bajos, un ejemplo sería otorgar oportunidades de empleo a trabajadores extranjeros, de modo que incrementa sus posibilidades de superar los riesgos y las restricciones de crédito, capacita a las familias para aumentar sus ingresos relativos a través de los envíos de remesas de sus familiares en el exterior, la contratación que realizan los empleadores ayuda a superar las limitaciones tanto informativas como de otro tipo que restringen el movimiento internacional, aumentando el valor familiar o de diversificación de riesgos.

Aunque la teoría del mercado dual no se encuentre en conflicto con la teoría neoclásica, si conlleva implicaciones y corolarios bastante diferentes de aquellos que emanan de los modelos decisorios a nivel microeconómico.

- I. La mano de obra de la inmigración internacional está basada en gran parte en la demanda se inicia a través de la contratación en origen por parte de los empleados de las sociedades desarrolladas o por la actuación de los gobiernos en su nombre.
- II. Desde que la demanda de los trabajadores inmigrantes se ha desligado de las necesidades estructurales de la economía y se ha expresado a través de la práctica del reclutamiento o la contratación en origen, las diferencias internacionales salariales no son ni una condición necesaria ni suficiente para el fenómeno de la migración de la mano de obra, los

empleados tienen incentivos para reclutar trabajadores mientras que los salarios permanecen constantes.

- III. Los bajos niveles salariales de las sociedades receptoras no aumentan en respuesta de una disminución de la oferta de trabajadores inmigrantes, se mantiene los mecanismos sociales e institucionales y no son libres de responder a las alteraciones de la oferta y la demanda.
- IV. Sin embargo, los bajos salarios pueden descender como resultado de un incremento en la demanda de trabajadores inmigrantes en el momento en que los controles institucionales y sociales que los mantiene a esos niveles no prevean posibles caídas.
- V. No es probable que los gobiernos puedan influenciar a la migración internacional a través de sus políticas más allá de producir pequeños cambios salariales o de los índices de empleo. Los inmigrantes satisfacen la demanda de mano de obra estructural creada en las economías modernas post industrializados, e influir este tipo de demanda requiere de cambios mayores en la organización económica.

■ SITUACIÓN CONFLICTO

Síntomas dependientes de la cultura, la edad y el sexo, que están sujetos de varios tipos de entornos culturales pueden mostrar comportamientos defensivos y estilos interpersonales que pueden ser calificados erróneamente como esquizoides, por ejemplo, una persona que ha cambiado de un entorno rural a uno urbano puede reaccionar con un enfriamiento emocional, que puede durar varios meses y manifestarse por actividades solitarias, afectividad restringida y otros déficits en la comunicación.

Los inmigrantes son vistos a veces erróneamente como fríos, hostiles o indiferentes, dando lugar al trastorno esquizoide de la personalidad, en los hijos de los migrantes puede hacerse presente en la infancia o la adolescencia a través de actitudes y comportamientos solitarios, pobres relaciones con los compañeros y bajo rendimiento escolar, lo que señala como diferentes a estos niños o adolescentes y les hace sujetos de burlas.

- A. Duelo que la mayoría de los padres, madres, esposos, esposas, hijos e hijas sufren como consecuencia de haber decidido migrar hacia otro país es este, porque la familia es el motivo principal para arriesgarse, ya sea con documentos o sin ellos, el duelo por los amigos ocurre con más frecuencia con los migrantes menores o adolescentes, porque al migrar abandonan a sus pares.
- B. Duelo por la pérdida del grupo étnico.
- C. Este tipo de duelo lo sufren aquellos migrantes que tienen un acentuado apego a su comunidad toda vez que, comparten los mismos rasgos culturales: Tradiciones, comida, música, etc.
- D. Duelo por la pérdida de la lengua o idioma.

Poder comunicarnos y expresarnos es esencial en todo ser humano, para sentirnos aceptados, comprendidos y reconocidos, así en tanto, un migrante no adquiere la capacidad de comunicarse en el idioma del país de destino, sufre este duelo ante la imposibilidad de interactuar con sus semejantes, va disminuyendo en la medida de que el migrante se esfuerza por aprender la nueva lengua, sin pretender negar, ni mucho menos olvidar, la propia.

- A. Duelo por la separación de la cultura.
- B. Los migrantes dejan atrás un estilo de vida y tratarán de adaptarse a uno nuevo; este escenario no es sencillo, porque los hábitos, comidas, costumbres, etc., son diferentes a los propios.
- C. La pérdida de los paisajes.
- D. El duelo por la tierra es, ante todo el dolor por la pérdida de los paisajes familiares, cotidianos y entrañables, tales como, el camino de siempre, los ríos, las montañas, el bosque o las calles de la ciudad tantas veces transitadas en compañía de la familia o amigos, etc.
- E. Duelo por la pérdida de estatus.
- F. Este tipo de duelo lo sienten los migrantes que gozan de cierto nivel académico y de reconocimiento social en sus lugares de origen y que no pueden desempeñarse en uno similar en el país de destino.
- G. Duelo por los riesgos físicos.

- H. En ocasiones son tan drásticos los cambios físicos que se operan en los migrantes, al grado de no reconocerse ni ellos(as) mismos(as), porque pierden excesivamente peso, la tonalidad de su piel cambia, etc.

■ VALORACION DE LAS TEORIAS

Las teorías propuestas para explicar los orígenes y persistencias de la migración internacional proponen unos mecanismos causales en varios niveles de agregación, las variadas explicaciones no son necesarias contradictorias entre si, a menos que una de ellas adopte la rígida posición de que las causas deben operar en un nivel y solamente en un nivel, no existen motivos suficientes para mantener esta aseveración, es por esto, que es completamente posible que los particulares se dediquen al cálculo del coste-beneficio, que las familias traten de diversificar las cuotas o asignaciones de trabajo y que el contexto socioeconómico dentro del cual tales decisiones son tomadas se determine por fuerzas estructurales que operen en el nivel tanto nacional como internacional (Papademetriu & Martin.1991).

Por lo aquello existe cierto escepticismo tanto con la teoría atomística que niega la importancia de las limitaciones estructurales niega el papel de las familias o los particulares.

Antes de adoptar la estricta posición teórica de la exclusividad es preferible tomar como referencia, la más amplia posición que aboga por que los procesos causales relevantes para la migración internacional puedan operar en múltiples niveles simultáneamente y que la aclaración de cuales de estas explicaciones puede ser más útil no es una cuestión d lógica, sino más bien empírica, cada modelo debe ser examinado cuidadosamente para derivar de ellos proposiciones evaluables, solo entonces se podrá especificar claramente los datos y métodos requeridos para evaluarlos empíricamente.

El modelo económico neoclásico ofrece una predicción empírica clara que, en principio, sería fácilmente verificable, el volumen de migración internacional esta significativa y directamente relacionado, a lo largo del tiempo y a través de los distintos países, con el tamaño de las diferencias, los análisis sobre la regresión que comprueban las teorías de Lewis (1954). Ranis&Fei(1961) deberían por tanto tener en cuenta las diferencias salariales transnacionales como una guía para la predicción, contando la distancia geográfica entre países como una representación del coste del desplazamiento, tanto monetarios como psicológicos. Los flujos internacionales que aparecen en ausencia de diferencias salariales o antes de que estas sean eliminadas, constituyen condiciones anómalas que representan, evidencias contrarias a la asunción de la teoría neoclásica económica.

La alternativa más formal, sería el uso estructural de la probabilidad de migrar como una función de la perspectiva diferencial de ingresos como una función de las variables familiares o individuales, en este sentido, los efectos de las variables de la experiencia individual sobre la migración a través de su influencia sobre la expectativa diferencial ganancias puede ser examinada explícitamente, además, todos los posibles efectos sobre estas variables, independientemente de su influencia sobre la expectativa de ganancias, pueden ser explorados (Taylor,1986). En ausencia de exámenes estructurales, es difícil falsear la teoría macroeconómica con el examen de las regresiones individuales, la única evidencia que podría proyectar serias dudas sobre la validez de la teoría del capital humano sería la completa ausencia de relación entre el propio capital humano.

En contraste con la teoría neoclásica, las nuevas teorías económicas sobre la migración se focalizan sobre la familia o economía doméstica, más que sobre los particulares individualmente como la unidad de decisión relevante y esta propone que la migración es una respuesta a los riesgos y fallos de una variedad de mercados seguros, de créditos, de trabajos, que unidos restringen las oportunidades de ingresos locales e inhiben el reparto de los riesgos, el examen más directo de esta teoría se encontraría en la ausencia o presencia de tales

imperfecciones del mercado en relación con las familias propensas a participar en la inmigración son correctas, la confrontación entre familias y las imperfecciones del mercado local sería la mejor medida para adoptar una estrategia de migración internacional, independiente del resto de cosas.

Las nuevas teorías económicas sobre la migración, también la sitúan en un amplio contexto comunitario, ligando específicamente la decisión familiar de migrar con su posición en la distribución local de los ingresos, la teoría de la privación relativa predice que la probabilidad de que una familia envíe a un miembro al extranjero es mayor cuanto mayor es la cantidad de ingresos ganados por las familias que se sitúan sobre aquella en las distribución de ingresos de la comunidad de referencia y de forma más general mayor es la desigualdad entre rentas en la comunidad de referencia y de forma general mayor es la desigualdad entre rentas en la comunidad de referencia.

Aunque la teoría del mercado dual propone una estructura ocupacional bifurcada y un modelo de organización económica para sociedades industrializadas desarrolladas, en la práctica ha sido difícil verificar esta estructura del mercado segmentada empíricamente (Cain 1976, Hunson& Kaufman, 1982). Normalmente la distinción entre el sector primario y secundario, es arbitraria, lo que conduce a una gran inestabilidad en su estimación empírica y un alto grado de dependencia de los resultados de la regla de decisión elegida para situar los trabajos en cada sector (Tolbert, Horan& Beck, 1980, Hudson& Kaufman, 1981 Horan, Tolbert& Beck, 1981, Ver Dickens& Lang,1985, como excepción a esta crítica.

La última predicción de la teoría de mercado dual es que los salarios del sector secundario son flexibles a la baja, pero no alcanza, por tanto, las fluctuaciones de los índices salariales en los trabajos ocupados por inmigrantes no deberían estar estrechamente ligados a las fluctuaciones de la oferta y demanda de mano de obra, durante los periodos de escasa mano de obra inmigrante y alta demanda de trabajo, los salarios de los países de recepción no se incrementan para atraer a trabajadores nativos a causa de la rigidez institucional, pero durante los periodos de alta inmigración y escasa demanda no hay nada que prevenga

de una caída de los mismo en respuesta a las presiones competitivas, así se espera una interacción entre los cambios en los índices salariales y la contracción o expansión de la inmigración durante el mismo periodo, el efecto esperado es cero en el primer caso un resultado negativo en el segundo, también se puede prever una ampliación de las diferencias salariales entre puestos de trabajo y aquellos ocupados por trabajadores nativos.

■ CAUSAS DEL PROBLEMA. CONSECUENCIAS

La mayoría de los artículos dan una serie de motivaciones por lo que las personas abandonan el país, sin embargo, entre los más mencionados tenemos:

- Bajos salarios.
- Insalubridad.
- Sub-alimentación.
- Falta de vivienda.
- Falta de trabajo.
- Desatención médica.
- Bandolerismo.
- Autoridades vanales.
- Necesidades de educación.

■ DELIMITACIÓN DEL PROBLEMA

Se trata de una investigación aplicada muy a fondo, que denota la realidad de un hecho acontecido y pretende mostrar las causas acotando alternativas para mitigar sus efectos la presente investigación ha sido realizada en la comuna Rio Manta del Cantón Montecristi de Manabí, en el cual analizaremos el impacto en las familias comprendido desde el año 2011 y el 2016.

La rigurosidad del análisis está determinada por la aplicación científica que involucra en la investigación realizada, y de vital importancia la información recopilada mediante encuesta y entrevistas a los ciudadanos de la comuna.

■ FACTIBILIDAD

Es de vital importancia obtener información de la Comuna Rio Manta, que aporte a la toma de decisiones para las instituciones que vayan a desarrollar algún proyecto el cual aporte a la reducción de incertidumbre para medir las posibilidades de éxito o de fracaso.

■ COORDINACION INTERNA

Crearemos un equipo de trabajo vinculado al proyecto, este equipo estará integrado por el coordinador del proyecto y las personas adscritas a las áreas relacionadas en la comunidad temáticamente se hará conocer temas como (cambio climático, cultura de sostenibilidad, cooperación al desarrollo y comunicación). El equipo participará en las distintas fases del proyecto principalmente, diseño y planificación, ejecución y difusión y, transversalmente en el seguimiento y la evaluación. Se mantendrán reuniones semanales en las que se evaluarán las actividades realizadas hasta el momento y se revisará lo plantificado, de esa forma se podrán aplicar correcciones o ajustes en cualquier fase del proyecto.

La responsable del proyecto asegurará el correcto desarrollo del mismo, coordinando al equipo, con el centro y con las entidades externas con las que se colaborará, articulando la comunicación entre todos ellos, a sí mismo, en la parte interna se realizará el seguimiento administrativo y financiero del proyecto con el los ejecutores del proyecto.

■ MIGRACIÓN Y ECONOMÍA

En la base de toda decisión individual o familiar de emigrar encontramos determinantes macro, desde el punto de vista económica, social, cultural, o político. Cuando se estudian las causas de la migración desde una vertiente macro se suele centrar la atención en las condiciones macroeconómicas que atraen la migración (factores de atracción desde el punto de vista de los países

de destino) y las que empujan a emigrar (factores de expulsión desde los países de origen); estos factores se conocen con el nombre de las teorías del “push”.

Adicionalmente desde la vertiente macroeconómica la migración puede verse como producto de la internacionalización del capital en el que desempeña un papel primordial la política de competencia o de cooperación al desarrollo. En este sentido se revisará a continuación las teorías que explican las migraciones internas e internacionales desde la vertiente del desarrollo económico. Desde el punto de vista microeconómico las expectativas del hecho migratorio se forman basándose en la información sobre: Las diferencias en los ingresos; las tasas de paro y las vacantes; las diferencias en los precios; o las tasas relativas de crecimiento de la economía. El objetivo del individuo que evalúa esta información será la conquista de un mayor bienestar. De ahí que en este capítulo se analicen las teorías que explican la migración como decisión individual, o bien como una estrategia familiar. A continuación, las teorías más relevantes, tanto desde la vertiente macro como microeconómica, Ravenstein 1885, 1889.

■ RELEVANCIA

En el marco de la información y análisis deben situarse el desarrollo investigativo acerca de las contribuciones de los inmigrantes en diversos ámbitos, el tratamiento no es simétrico y es frecuente que se valore la contribución de determinadas migraciones, otras se ignoren y algunas sean asumidas con una visión negativa, es un desafío académico incentivar los estudios, especialmente de los nuevos flujos de inmigrantes dando un enfoque más equilibrado a la investigación.

A partir de este estudio podemos determinar la necesidad desarrollar diagnósticos, descripciones y muestras, estos estudios permiten conocer la situación real de la comunidad, aportando como sustento en la toma de decisiones para las administraciones locales, autónomas, centrales, nacionales e instituciones ligadas a la investigación y atención social de la población

migrante en general, en definitiva, es un fenómeno que afecta nuestra vida diaria, con el que convivimos ya de forma rutinaria y que debemos afrontar adecuadamente, ya que si no en un futuro puede ocasionar problemas de inadaptación y de xenofobia.

■ PRACTICA SOCIAL

La migración ha sido objeto de estudio de la mayoría, sino de todas las ciencias sociales, y es así como podemos aproximarnos al estudio de las causas de la migración desde diversas disciplinas, tales como: demografía, economía, etnología, geografía, historia, política, psicología, sociología. No obstante, habrá casos en donde la combinación de todas ellas explicará mejor el fenómeno estudiado.

Así, desde la disciplina de la demografía podemos interpretar que una de las causas de las migraciones es la diferencia en los índices de natalidad entre países, lo cual afecta a la estructura de la población, los determinantes de las migraciones pueden ser políticos, o bien estar motivados en lazos históricos que han hecho posibles contactos culturales entre diferentes culturas, a veces los contactos entre culturas se han debido a la cercanía geográfica.

Desde el punto de vista económico, enfoque teórico por el que se ha optado en esta investigación, la migración puede estar motivada por la demanda de mano de obra por parte de los países de destino o bien, por decisiones individuales que tienen como objetivo la mejora del bienestar propio y en la mayoría de los casos de la familia.

Relacionadas de una manera muy estrecha con las causas económicas, encontramos causas sociológicas: cambios en la posición social, migraciones como estrategia familiar, o migraciones como producto colateral de la internacionalización del capital resume las causas de las migraciones en términos de varias disciplinas.

Este estudio se centra en el fenómeno de la migración en su vertiente económica, y en concreto en los factores que determinan al probable migrante.

Se verá a continuación las teorías explicativas de los determinantes del fenómeno migratorio en las dos ramas de estudio que lo ha dividido la economía, esto es la macro y la microeconómica.

Fuente: Fischer y Straubhaar (1996)

DISCIPLINA	PERSPECTIVA
Demografía	<ul style="list-style-type: none"> ➤ Efectos de la migración en la estructura demográfica de las áreas de origen y destino: -"Envejecimiento" y "rejuvenecimiento". - Nivel de fertilidad. - Distribución del género.
Economía	<ul style="list-style-type: none"> ➤ Efectos de la migración en el mercado laboral a través de: -Cambios en la oferta de trabajo. -Cambios en la productividad del trabajo. +niveles de salarios. +diferencias en la cualificación. -Niveles y composición alterada del empleo y del desempleo. ➤ Efectos de la movilidad del trabajo sobre la estructura y los ciclos económicos. ➤ Efectos internacionales de las migraciones sobre la integración económica.
Etnología	<ul style="list-style-type: none"> ➤ La migración como estrategia de supervivencia. Nacimiento de sociedades multiculturales como resultados de la migración.
Geografía	<ul style="list-style-type: none"> ➤ Efectos de las migraciones sobre el establecimiento de relaciones espaciales.
Historia	<ul style="list-style-type: none"> ➤ Efectos de las migraciones sobre el desarrollo cultural. ➤ Migraciones de masa y expansión cultural.
Política	<ul style="list-style-type: none"> ➤ Cambios en el balance político como resultado de inmigración / emigración. ➤ Integración política de los emigrantes. ➤ La migración como instrumento de política exterior.
Psicología	<ul style="list-style-type: none"> ➤ Efectos de las migraciones sobre la estructura de la personalidad de los emigrantes. ➤ Migración y problemas psicosomáticos.
Sociología	<ul style="list-style-type: none"> ➤ Efectos de las migraciones sobre la posición social.

La migración tiene el potencial de sacar a millones de personas de la pobreza, de darles acceso a un trabajo digno y de fomentar el desarrollo sostenible, sin embargo, migrar no es en sí la solución, pues también puede tener resultados

negativos que van desde el tráfico de personas y la explotación de migrantes hasta la dependencia al envío de remesas y la fuga de cerebros todas estas variables son claves para realizar una investigación.

Muy pocas veces se habla sobre la importancia que refiere la recepción de la masa migratoria a un país, porque el foco siempre recae en la inmigración vista desde la óptica de la ilegalidad, y quizás por el mecanismo mundial de la volatilidad se piense que éste fenómeno puede traer consigo problemas económicos o algún tipo de desequilibrio social por el choque de las culturas. Aunque en muchas oportunidades estos tópicos puedan revertir algo de certeza planteados de esa forma, también hay otra cara de la moneda que habla de un ordenamiento a seguir, que, si se cumple, los emigrantes pueden satisfacer un nuevo campo dentro de esa sociedad en específico, generalmente las masas migratorias abren los mercados internacionales, y permiten a los países que los captan generar mayor flujo comercial con sus pares emisores.

■ BENEFICIARIOS

Los beneficiarios directos de la presente investigación, es la comunidad y en general la ciudadanía, dejando sentado un precedente para futuras generaciones e instituciones que en algún momento inicien algún tipo de proyecto de cualquier índole que sea en el mencionado sector. En base a desequilibrios universales, queremos dar respuesta, a la equidad intergeneracional, como base del concepto de sostenibilidad, básicamente un concepto ético, que busca no comprometer la capacidad medioambiental de las futuras generaciones este proyecto se centra en valores como la solidaridad, la responsabilidad, la justicia, la igualdad y la integridad personal, aborda dando desde la vida cotidiana de las personas, pero entendido como cultura de la colectividad, fortaleciendo la crisis ambiental, social y económica en la que estamos inmersos debemos trabajar los tres ámbitos a la vez, porque estamos estrechamente vinculados.

■ ANTECEDENTES DEL PROBLEMA

La República del Ecuador se halla situada en la costa noroccidental de América del Sur, cuya capital es Quito, consta de 24 provincias de las cuales esta Manabí como parte de la investigación situada en el centro de la región litoral y del país, cuya extensión es de ambos lados de la línea equinoccial, de 0°,25 minutos de latitud norte hasta 1°,57 minutos de latitud sur y de 79°,24 minutos de longitud este a los 80°55 minutos oeste; limita al norte con la provincia de Esmeraldas, al sur con la Provincia del Guayas y Santa Elena, al este con la provincia de Santo Domingo de los Tsáchilas, Los Ríos y Guayas, y al oeste con el Océano Pacífico y su capital es Portoviejo.

La Provincia de Manabí es una de las 24 provincias que conforman la República del Ecuador, situada al occidente del país, en la zona geográfica conocida como región Litoral o Costa, cuya superficie asciende a 18,940 km², fue fundada el 25 de junio de 1824 tiene una población en el territorio manabita habitan 1'369.780 personas según censo del 2010 realizado por el INEC.

El clima de la provincia de Manabí oscila entre subtropical seco y subtropical húmedo, tiene su estación invernal que inicia en el mes de diciembre y culmina en el mes de mayo aproximadamente, siendo estos meses de alta temperaturas debido a las corrientes cálidas del niño, el verano empieza desde junio a noviembre con temporadas frías por la corriente de Humboldt se manifiesta entre 22°C a 36°C.

Presentamos datos de las provincias según el INEC, habitantes, área, densidad y sus respectivos cantones.

#	Cantón	Cabecera cantonal	Hab. (2010)	Área (km ²)	Densidad
1	 Bolívar	Calceta	40.735	537	75,85
2	 Chone	Chone	126.491	3.017	41,92
3	 El Carmen	El Carmen	89.021	1.245	71,50
4	 Flavio Alfaro	Flavio Alfaro	25.004	1.343	18,61
5	 Jama	Jama	23.253	575	40,44
6	 Jaramijó	Jaramijó	18.486	97	190,57
7	 Jipijapa	Jipijapa	71.083	1420	50,08
8	 Junín	Junín	18.942	246	77
9	 Manta	Manta	307.450	309	1027,34
10	 Montecristi	Montecristi	70.294	734	95,76
11	 Olmedo	Olmedo	9.844	253	38,9
12	 Paján	Paján	37.073	1.079	34,35
13	 Pedernales	Pedernales	55.128	1.932	28,53
14	 Pichincha	Pichincha	30.244	1.067	28,34
15	 Portoviejo	Portoviejo	280.029 ¹	968	289,28
16	 Puerto López	Puerto López	20.451	420	48,69
17	 Rocafuerte	Rocafuerte	33.469	280	119,53
18	 San Vicente	San Vicente	37.073	718	51,63
19	 Santa Ana	Santa Ana de Vuelta Larga	47.385	1.022	46,36
20	 Sucre	Bahía de Caráquez	59.157	764	77,43
21	 Tosagua	Tosagua	38.341	377	101,7
22	 Veinticuatro de Mayo	Sucre	28.846	524	55,04

HISTORIA

El Cantón Montecristi fue fundado el 23 de octubre de 1820 Se encuentra ubicado al suroriente de Manabí al Norte: con el cantón Manta y Jaramijo, Sur: con el océano Pacífico y Jipijapa, Este: el cantón Portoviejo, Oeste: el cantón Manta y el Océano Pacífico, sus coordenadas 1°02'00"S 80°39'00"O cuenta con una superficie 734km² y 70 294 habitantes, su idioma el español moneda dólar americano, su gentilicio es montecristense, su código postal EC130902.

Su historia y su tradición su más grande figura el General Eloy Alfaro Delgado uno de los mayores revolucionarios del País y presidente de la República del Ecuador en el año 1897 a 1901 y 1906 a 1911 por dos ocasiones, General del ejército del Ecuador desde 1895.

Entre su zona turística se encuentra la isla de la plata famosa por el avistamiento de las ballenas jorobadas, la playa San José, el cerro de Montecristi, la basílica del Cantón la edificación de la Asamblea Nacional o ciudad Alfaro donde se ofertan sombreros de paja toquilla y demás artículos para el mercado nacional e internacional

ACTIVIDADES DEL CANTÓN MONTECRISTI

La base económica del Cantón Montecristi y fuente de actividades productivas de los habitantes está compuesta por la actividad comercial de artesanías, producción agrícola, turismo, actividad empresarial que genera plazas de empleos.

La comuna de Rio Manta se encuentra a 15 km desde el sector colorado de Montecristi aproximadamente a 45 minutos, tiene algunas vías de acceso, hasta la actualidad son originarias 180 personas las cuales desempeñan sus labores en la ciudad de Manta en diferentes áreas como taxistas, empleados públicos y privados, dueños de negocios.

Las actividades que se desarrollan en el sector están relacionadas a la agricultura, ganadería, recolección de paja toquilla, actividad minera por parte de las constructoras, es una zona de clima cálido, cuenta con una iglesia, energía eléctrica, canchas y salón comunal para eventos, como las fiestas de San Pedro y San Pablo, de la virgen Santana en donde llegan personas originarias del sector que laboran en el exterior.

CAPITULO III

■ ANTECEDENTES HISTORICOS

Gabriela López tiene 28 años, es la presidenta de la comuna y un ejemplo para explicar por qué pasa eso en el pueblo, toda esta historia de migración empezó en 1981, cuando Manabí sufrió el fenómeno de El Niño hubo lluvias intensas y después llegó la sequía, los habitantes de Río Manta vivían de la agricultura, pero la falta de agua hizo que la abandonaran, Manuel Delgado es de los que van y vienen, tiene 88 años y lleva 30 haciendo ese viaje. Son 80 y hasta 100 los fines de semana son los hijos de los hijos de los primeros moradores radicados ahora en Manta, en los barrios Santa Martha, Abdón Calderón y en la calle 8, que siempre regresan, algunos son dueños de buses urbanos y taxis, otros choferes, muchos albañiles y las mujeres laboran en las empacadoras de pescado, un grupo se marchó a Venezuela, aunque fueron pocos en la actualidad a están regresando.

La comunidad ha pasado por algunos desafíos, pero en la actualidad siguen en pie, uno de ellos es el tema con RDP, el cual manifiestan ha sido algo conflictivo llegando así hasta tener que presentar recurso de amparo a las tierras de Río Manta, para que éstas no puedan ser vendidas o expropiadas, demanda que ha sido puesta por dirigentes de la comuna, luego que este sector fuese considerado para formar parte de la Refinería del Pacífico.

■ DEMOGRAFIA

La comuna de Río Manta, en el cantón Montecristi de la provincia de Manabí será la nueva vecina de la refinería del pacífico, proyecto estratégico binacional de gran envergadura entre Ecuador, Venezuela y posiblemente China.

Para consolidar esta obra que se encuentra ya asentada entre los territorios de la comuna Ancestral del Arromo se desarrolló por parte del gobierno nacional una importante inversión en la medición y adjudicación de tierras.

Las repercusiones se dejarán ver a futuro mientras poco a poco se consolida el despojo territorial a comuneros campesinos quienes se verán forzados a vender sus tierras a vista que al tener títulos individuales entran en la lógica del mercado y ya no están garantizados sus territorios colectivos por la constitución. El inminente crecimiento económico del sector producirá la estocada final a las formas de vida colectiva que de manera ancestral se han dado en esta zona de Manabí al incrementar la presión y los impuestos catastrales sobre la tierra.

■ COSTUMBRES TRADICIONES

La población de este sector tiene diferentes costumbres arraigadas a su idiosincrasia, desde el saludo amable y espontáneo en la calle hasta las tradiciones de celebrar todos los años las fiestas patronales de San Pedro y San Pablo, a virgen de Santana entre otras en el transcurso del año, donde la gran mayoría de la población afirma participar de estas festividades, otra forma de socializar y que generan aptitudes de unión y buena vecindad son los juegos deportivos y eventos socio-culturales que realizan cada cierto tiempo y que con el paso del tiempo ya se han hecho una tradición para la comunidad.

■ ACCESO VIALIDAD

El acceso hasta el pueblo de rio manta es por los bajos de Montecristi como arteria vial principal, aproximadamente 8km, de allí existen caminos adicionales que son utilizados por motorizados de competencia enduro y 4x4, que si llegara a existir la gestión se podría realizar una pista de competencia, dando lugar a una nueva actividad y reconocimiento del sector.

■ ZONAS DE RIESGOS

Según los datos proporcionados por gestión de riesgo del cantón Montecristi señala que la comunidad Rio Manta aparece en el mapa como una zona alta y medianamente susceptible a sufrir movimientos en masas, en cuanto a inundaciones la comuna se encuentra en zona segura debido a que se encuentra en una zona medianamente alta, por lo tanto, se debe de tener muy en cuenta estos estudios para al momento de comenzar a hacer diseño se trabaje sobre una base de conceptos teóricos bien sustentados.

■ FLORA FAUNA

La vegetación del área está caracterizada por la presencia de plantas arbustivas y árboles que no presentan alturas más allá de 10 mts. Dentro de la flora que se da en este lugar podemos nombrar: *Prosopis* sp (algarrobo), *Ceiba Pentandra*(ceibo), *Acacia decurrens*(acacia), *Cordia Lutea*(muyuyo), *Zizipus Thyriflora* (ébano), también se encuentran, aunque pocos, arboles de *Piscidia piscipula* (barbasco). En lo concerniente a animales silvestres encontramos venado (*Odocoileus virginianus*) perdiz (*Alectoris rufa*) camarón de río (*Caridea*) entre otros.

■ HIDROGRAFIA

La comuna no posee afluentes de agua directamente, pero indirectamente está el caudal suministrado por el oleoducto de RDP según nos señalaron los habitantes, existen afluentes de agua subterránea, de las cuales todavía se abastecen por medio de pozos de agua dulce, pero ya solo un poco porcentaje de la población, cabe señalar que por sus colinas se demarcan quebradas y esteros, muchos de los cuales solo se los ve con caudal en épocas donde la estación invernal es considerable.

CAPÍTULO IV

METODOLOGÍA

Metodológicamente, no se puede ir a la acción sin un conocimiento previo del tema y realidad sobre la que se va a actuar, tomando en cuenta los métodos la presente investigación inicia con la exploración de teorías y principios que explican el fenómeno migratorio, en nuestro caso se basa en el análisis de la migración y su impacto en el nivel de vida de las familias de la Comuna Rio Manta del Cantón Montecristi.

DISEÑO DE LA INVESTIGACION

- I. Fase sensitiva
- II. Fase de información
- III. Fase de determinación
- IV. Fase de elaboración de modelos de acción
- V. Fase de ejecución y control

Estas fases actuaran en tres niveles de conocimientos como son:

- I. Externo
- II. Conceptual
- III. Racional

POBLACION

La población de la Comuna Rio Manta, comuneros registrados son 250 personas

MUESTRA

Mientras que para determinar la muestra de los habitantes de la comuna Rio Manta, se tomó en consideración que la Parroquia tiene 120 familias con un error estándar del 5%, con el factor probabilístico del “z” 1.96 y con la varianza de la proporción de “P y Q” 0.5 respectivamente, obteniendo una muestra ajustada de 80 encuesta para la determinación del universo en la 37 parroquia “Rio Manta” a continuación el cálculo estadístico de la muestra ajustada:

Datos: N=120 familias

Z=1,96 factor probabilísticos

e=0,05 nivel de error

P=0,5 proporción

Q=0,5 varianza de proporción

Formula y proceso

$$n = \frac{(Z)^2 * (P) * (Q)}{(e)^2}$$

$$n = \frac{(1.96)^2 * (0.5) * (0.5)}{(0.05)^2}$$

$$n = \frac{3.84 * 0.25}{0.0025}$$

$$n = 384$$

$$N = \frac{n.}{1 + (n. - 1) / N}$$

$$n = \frac{384}{1 + (384 - 1) / 120}$$

$$n = \frac{384}{4}$$

$$n = 91$$

METODOS TECNICOS E INSTRUMENTOS UTILIZADOS EN LA INVESTIGACION

Para lograr nuestro objetivo y encaminar de forma correcta nuestra investigación se aplicaron los siguientes métodos:

Etapa n°1: Método Inductivo en el proceso de recolección de información e investigación de campo.

Etapa n°2: Método Deductivo en lo que es la investigación bibliográfica.

OPERACIONES DE LAS VARIABLES

PROCEDIMIENTOS DE LA INVESTIGACION

En la investigación bibliográfica se usó técnicas de recolección documental de información gráfica, literal y estadística.

En cuanto a lo que se refiere a la investigación de campo se utilizó la técnica de observación directa, respaldándose con material de registro manual y fotomecánico.

El muestreo simple y la encuesta se realizaron mediante entrevistas y cuestionarios durante el levantamiento de la información que se le solicitó a la población.

RECOLECCION DE LA INVESTIGACION

ENCUESTA HABITANTES COMUNA RIO MANTA

1. ¿De dónde es originario?

La selección de la muestra se conoció que el 92% de los encuestados son personas originarias de la Comuna Rio Manta, esto afianza un alto grado de confiabilidad sobre los resultados posteriores de la presente investigación y permita cumplir con los objetivos.

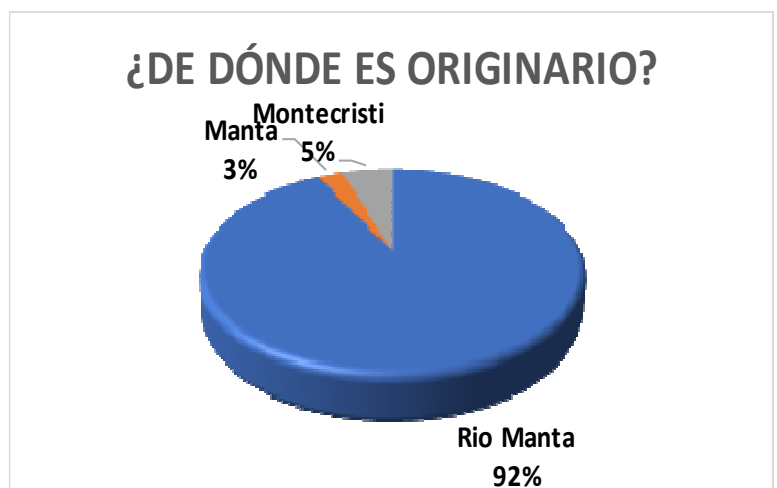

2. ¿Cuántos años hace que migro de la comuna Rio Manta?

Un parámetro que permite validar el grado de confiabilidad son los resultados obtenidos, en el cual se puede conocer los años que decidieron migrar de la comuna los habitantes en el cual fluctúa con un 36% que ellos tomaron la decisión entre hace 10 y 20 años por el cual deducimos que la generación de más años decidió quedarse un tiempo

más, en comparación con el 23% que representa entre 30 y 40 años, que sería las generaciones más jóvenes quienes salieron en búsqueda de una mejor calidad de vida.



3. ¿Qué actividades realizaba en las tierras de la Comuna Rio Manta?

En la línea de investigación se determinó que las personas se dedicaban a la actividad de la agricultura en un 74%, llegando a la conclusión de que el 26% restante en este caso las de género femenino se dedicaban a tareas del hogar un 26%, el cual complementaban al desarrollo de temas agrícolas.

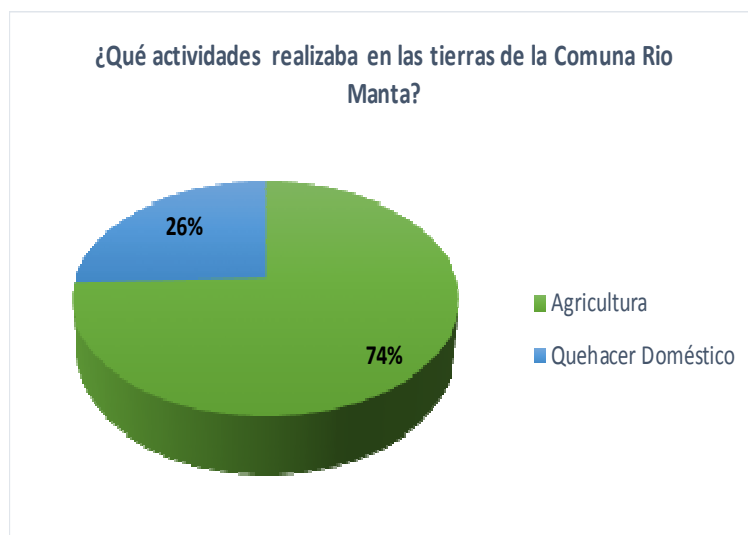

4. ¿Cuáles fueron las causas que lo llevo a tomar la decisión de migrar de la Comuna Rio Manta?

Entre las principales causas que los llevo a migrar está el trabajo con un 51%, el mejor su condición de vida a través de una oportunidad laboral y un 18% tomo esa iniciativa por diferentes razones, para una mejor comprensión de este fenómeno presentamos algunas teoría sobre la

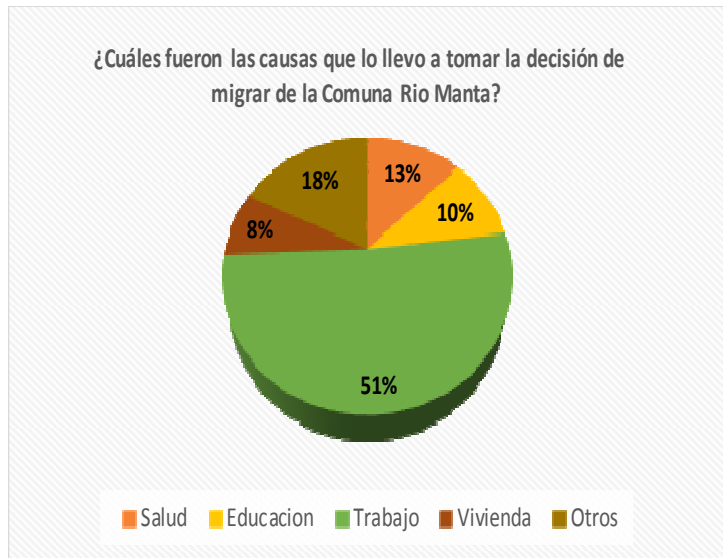

movilidad, en una migración básicamente laboral, la ocupación y el tipo de empleo también tendrá influencia en el patrón de movilidad, como por ejemplo, esperamos un patrón distinto entre los ecuatorianos que se ocupan en actividades agrícolas, en la época de la producción de café donde había una mayor propensión a cambiar de lugar de trabajo dependiendo del ciclo de las cosechas y los zonas. El trabajador agrícola debía estar dispuesto a seguir el ritmo de las cosechas y tenía que adaptarse a nuevos lugares y ambientes de trabajo.

5. ¿Qué obras cree usted que necesita el pueblo de la Comuna Rio Manta?

Dentro de las obras que son indispensables para el desarrollo del buen vivir, encontramos que el agua potable es la más requerida con un 37% por los habitantes de la Comuna Rio Manta seguida de las vías con un 24%, el cual les permitirá tener un mejor acceso a su comunidad.

¿Qué obras cree usted que necesita el pueblo de la Comuna Rio Manta?

■ Alcantarillado ■ Agua Potable ■ Carretera ■ Transporte

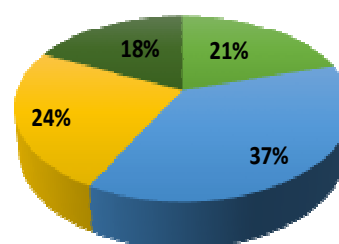

6. ¿En qué lugar reside actualmente?

En los resultados obtenidos con 69% permite conocer que la mayoría de los migrantes de la Comuna Rio Manta se concentran en el barrio Santa Fe, que está ubicado entre la calle 8 y calle 12 de la ciudad de Manta Manabí Ecuador.

¿En qué lugar reside actualmente?

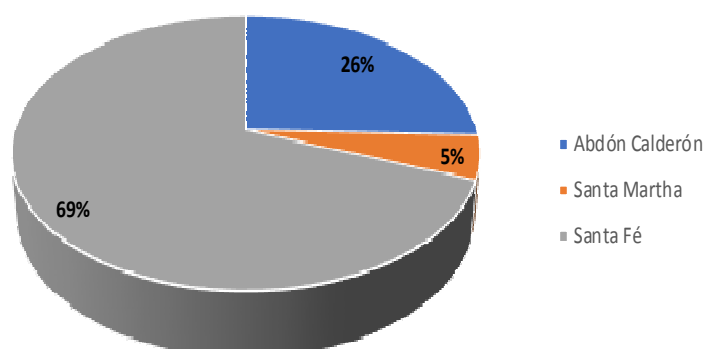

7. ¿Dónde vive usted es?

Dentro de la investigación validamos que los habitantes de la comuna poseen casa propia con un porcentaje del 46% en el lugar que residen hasta la actualidad.

El 23% según los datos obtenidos reside en casa de algún familiar, deduciendo de que las personas poseen bienes propios adquiridos en muchos casos por el esfuerzo realizado en países como Venezuela en por los años de 1990, es dinero

era enviado hacia Ecuador por ende invertido y generando una nueva actividad económica.

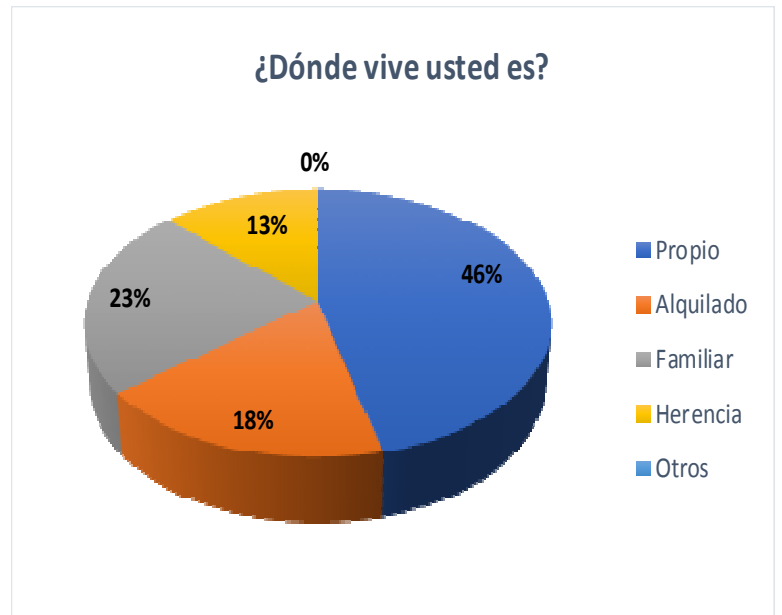

8. ¿Actualmente acude a la comunidad de Rio Manta?

Validamos que el 100% de las personas originarias de la comunidad de Rio Manta, acuden principalmente los fines de semana y cuando realizan sus festividades, se reúnen para organizar la planificación y sus rendimientos de cuentas.

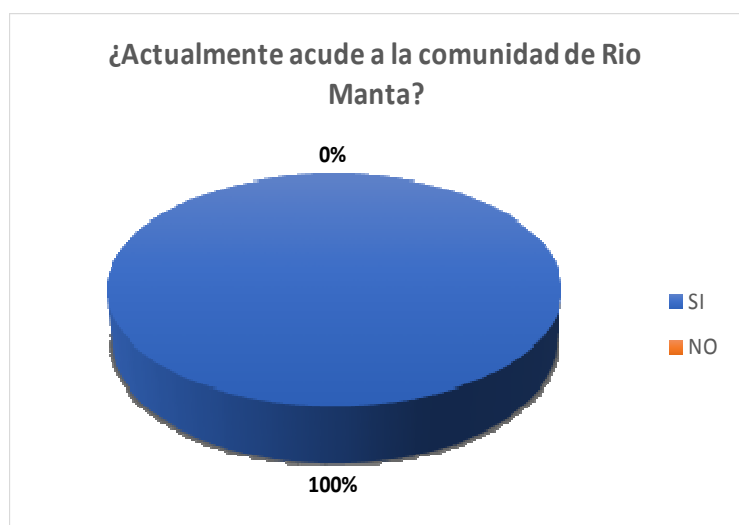

9. ¿Cuál es el nivel de instrucción de los miembros del hogar?

Interviniendo en el nivel de instrucción de los miembros del hogar en las familias de la comunidad como respuesta obtuvimos el 49% solo cursaron hasta la primaria otros si la finiquitaron, con un 32% tenemos que las personas asistieron a la secundaria y otros la culminaron.

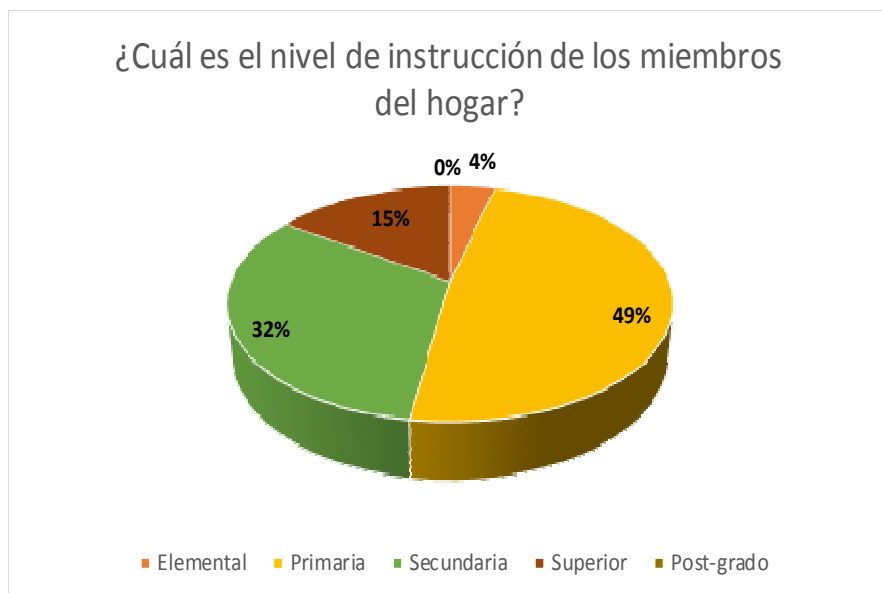

10. ¿A qué actividad se dedica?

La representación gráfica nos muestra que el 52% de las personas se no cuentan en la actualidad con un empleo estable sus actividades son varias, en vista a la necesidad de conocer un poco de cada actividad para tener un mayor acceso a las plazas laborales.

En relación con el 25% que son dueños de negocios en su mayoría dueños de taxis, tiendas, etc.



11. ¿Ha mejorado el nivel de vida para usted y su familia en el lugar que reside ahora?

El 97% de las personas manifestaron que ha mejorado el nivel de vida de ellos y por ende el de sus familias, con relación a antes cuando habitaban de forma permanente en la comunidad.

Solo el 3% de las personas manifestaron

que no ha mejorado con un 3%, el cual da lugar a las personas de edad más avanzada lo que les impide desarrollar una actividad laboral que contribuya al desarrollo.



12. ¿Está de acuerdo con la iniciativa de los estudiantes de la ULEAM, en las propuestas planteadas de crear huertos orgánicos y un centro turístico, aprovechando el caudal de agua que pasa por las tierras de la comuna rio manta, que permitan generar un desarrollo en la comuna rio Manta del Canto Montecristi?

En la propuesta socializada sobre la creación de huertos orgánicos en la comunidad recibimos el 100% de aceptación, es motiva a tomar acción en plasmar el proyecto, y gestionar los recursos para empezar la puesta en marcha lo antes posible.



CAPITULO V

CONCLUSION Y PROPUESTA

CONCLUSIONES

1. Al finalizar la Tesis, se puede determinar que la migración es un fenómeno que deja huellas imborrables, en algunos casos se encuentra estabilidad en todos los estatus y en otros casos surge o incrementa la pobreza en aquellas personas que buscan migrar para buscar mejores oportunidades de vida.
2. La migración es parte importante en la búsqueda de mejorar las condiciones de vida de las personas, es por eso que muchas de las personas toman el riesgo de adaptarse a nuevas culturas, nuevos hábitos, a la sociedad en general en busca de un mejor porvenir.
3. Las personas se convierten en nómadas cuando sus recursos en el lugar de su residencia se vuelven escasos, factores determinantes para que esto ocurran son falta de empleo, bajo nivel de educación, movilización, todo esto conlleva a trasladarse a lugares donde fomenten lo antes mencionado.
4. La legislación ecuatoriana hace énfasis por el sistema mixto, es decir que son nacionales los nacidos dentro del territorio nacional pero que también lo son nacidos en el extranjero, partiendo de aquella base los migrantes siempre suelen buscar ayuda en función de las medidas públicas que el Estado provee, de eso modo tratar de superar ciertas barreras o límites que tienen las personas de bajos recursos económicos.

5. Será fundamental conocer la nacionalidad de una persona con la finalidad de conocer que Estado lo va a defender y saber cuáles son sus derechos, porque si no los conoce la falta de nacionalidad podría traer consecuencias como la ausencia de toda clase de derechos.
6. La migración surge de limitaciones en factores como la calidad de vida, y es por eso que muchas personas optan por trasladarse a otros lugares, como es el caso de la comuna Rio Manta, un problema fundamental es el suministro de agua, aquello de se le suma la escasa vegetación, son limitantes para migrar a otros lugares.
7. La ubicación geográfica, lugar de residencia también tiene influencia al momento de migrar a otras ciudades, porque se les dificulta el acceso en educación, servicios de salud, vivienda, es por esto que muchas de las personas que residen en la comuna son sensibles a la discriminación y se vuelven más vulnerables al momento de empezar a mejorar sus condiciones de vida en otros lugares.
8. La migración tiene su influencia en la inversión pública al final del día resulta otro factor importante para el efecto de buscar mejores oportunidades de vida, la deficiencia estatal y la poca inversión en educación, salud influye de manera directa a la pobreza, lo cual dificulta el progreso y desarrollo económico de la comuna.
9. Dentro de la investigación se determinó que debe existir un modelo de desarrollo alternativo conduzcan realmente al mejoramiento de las condiciones de vida de la población valorando sus formas de vida, reconociendo y fortaleciendo sus capacidades y habilidades productivas, creativas, generando un efecto equilibrado dentro de la comuna.

10. La falta de la inversión privada en conjunto con la inversión pública es otro factor para la migración de las personas, con el trabajo en conjunto de todas las organizaciones relacionadas se busca generar empleo y con ello que generen productividad, lo cual se ve limitado en zonas rurales y esto hace que la población busque mejorar sus ingresos económicos en otras ciudades.

■ RECOMENDACIONES

Con sujeción a las evidencias que presenta la investigación desarrollada apegada a las conclusiones ya citadas, se recomienda lo siguiente:

1. La metodología empleada por el GAD, Montecristi debe ser sustentada técnicamente bajo los lineamientos, estrategias de gestión y planificación que en realidad aporten a la ciudadanía como parte del buen vivir, desarrollando las políticas correctas que permitan una equidad en general para el cantón y sus parroquias aledañas.
2. Realizar gestiones que permitan promover e impulsar acciones que evite que los ciudadanos abandonen sus tierras, por el contrario brindarles capacitaciones por parte de las instituciones públicas necesaria gestionando y proponiendo proyectos que generen un aporte en general.
3. Tomando como base la teoría de Godet M, los procesos de la planificación deben adoptar los GADs bajo la metodología prospectiva, deben considerar que la anticipación no tiene mayor sentido más bien ayuda a esclarecer la acción, es la razón por el cual la estrategia son generalmente indisociables.

■ ASPECTOS FORMALES

Creación de un vivero Comunal en las tierras de la Comuna Rio Manta del Cantón Montecristi, para accionar al desarrollo del sector, motivando a cultivar sus tierras para impulsar a la repatriación de sus habitantes. Fomentando a la reactivación productiva agrícola y turística de la comunidad.

Al entrar en el diseño de una infraestructura que va a ser utilizada por la población se debe tomar en cuenta criterios de funcionalidad del mismo, debe ser un proyecto que en lo posible integre y sean incluyente para la comunidad, creando diseños flexibles y multiusos, puede que en casos hasta simples pero que reúnan cualidades de integrar y ser puntos de encuentro.

■ PROPUESTA TECNICA

“Creación de Huertos Orgánicos e implementación de riego por goteo para la producción de pitahaya en la Comuna Rio Manta del Cantón Montecristi”

Octubre de 2018

1. DATOS GENERALES DE LA PROPUESTA TECNICA.

1.1. NOMBRE DE LA PROPUESTA TECNICA Y BENEFICIARIOS

“Creación de Huertos Orgánicos e implementación de riego por goteo para la producción de pitahaya en la Comuna Rio Manta del Cantón Montecristi”

Los beneficiarios de esta propuesta técnica será la carrera de Agropecuaria y Economía en conjunto con la Comunidad de Rio Manta.

1.2. NOMBRE DE LAS INSTITUCIONES

Los estudiantes de ambas carreras incluyendo alguna institución gestionaran los recursos para mencionada propuesta técnica de ser viable, con una

estimación en su costo de \$ 9.996,06 dependiendo del rendimiento y avance tentativo a aumentar.

1.3. LOCALIZACION DE LA PROPUESTA TECNICA

La propuesta técnica está localizada en la zona 4, Provincia de Manabí, Cantón Montecristi Comuna Rio Manta 9 kilómetros vía a la Refinería del Pacifico.

1.4. INVERSION PRESUPUESTO

El monto que se aportara equivale a \$10.000,00 americanos en el cual se programa gestionar el 30% del monto a través de Instituciones que se sumen a esta iniciativa y el restante se financiara por parte de los estudiantes como parte de prácticas pre profesionales que permita fortalecer sus conocimientos obteniendo una experiencia en su futuro campo profesional.

1.5. PLAZO DE LA PROPUESTA TECNICA

La ejecución de esta propuesta técnica está planificada realizarla en 24 meses a partir del inicio del año 2018.

2. DIAGNOSTICO DEL PROBLEMA

2.1. DESCRIPCION DE LA SITUACION ACTUAL DEL AREA/SECTOR DE INTERVENCION DE LA PROPUESTA TECNICA

Desde un punto de vista ecológico, la zona a intervenir en la propuesta técnica, cuenta con un bioclima sub desértico tropical, comprendido entre los 135y 145 msnm con una precipitación media anual entre 375 y 440 mm según información proporcionada por el INAMI, existe un periodo de lluvias comprendido entre los meses de enero y abril con menor precipitación que el resto de meses y entre el mes de agosto hasta octubre la temperatura en la zona oscila en promedio entre 23,7°C y 25,1°C, llegando a la conclusión de que se tiene un déficit hídrico a lo largo de los meses de 940,4 mm en total,

cabe señalar que con el sistema a goteo y el aprovechamiento del excedente de agua que baja sobre el río Burro del sector Río Manta que es bombeado desde la represa La Esperanza hacia las instalaciones de la Refinería del Pacífico, estaríamos realizando una contribución y parte del aprovechamiento y correcta utilización de este recurso no renovable, en la producción de recursos que permitan la sustentación y desarrollo de los habitantes según lo establece la Constitución de la República del Ecuador, y su "PROYECTO DE LEY ORGÁNICA DE ORDENAMIENTO TERRITORIAL, USO Y GESTIÓN DE SUELO" en este cambio e implementación de políticas que contribuyan a reducir la brecha de la desigualdad entre las clases sociales, en el cual se busca que las zonas rurales se fortalezcan y puedan ser sustentables a largo plazo, encaminados a los lineamientos de SEMPLADES, cuyo objetivo es el desarrollo de los pueblos y la obtención de conocimientos a los ciudadanos para que puedan generar rentabilidad a largo plazo.

La zona donde se interviene tiene sus debilidades para generar actividad agrícola, debido a la falta de agua para regios de los cultivos cabe recalcar que un factor riesgo que amenaza al proyecto sería la falta de suministro por parte de las bombas monitoreadas por RPM, lo cual hemos hecho presente oficio a su respectiva Gerente General y a Instituciones Militares que son aledañas al sector.

Bajo este escenario poco auspiciado de la parte agrícola, se advierte sobre escasa participación de la población dedicada a la actividad agrícola, debido a las debilidades del sector y resulta desmotivador para las generaciones futuras el cual escogen actividades de otro ámbito y se descuida al tema agrícola disparando su índice a nivel de la provincia sobre la migración de jóvenes a la ciudad en busca de mejores oportunidades.

2.2. JUSTIFICACION: IDENTIFICACION Y DIAGNOSTICO DEL PROBLEMA

El sector agrícola se ha visto en decadencia no solo en el crecimiento sino también en su consumo, incrementado al consumidor a desarrollar su cadena alimenticia a base de productos industrializados que perjudican a su salud y esto cada vez más deteriora la economía de los agricultores y sus productos nativos decaen.

La producción agrícola del sector se realiza de manera empírica, el cual para un buen funcionamiento y ayuda del suelo debe ser implementadas con técnicas orgánicas que no dañen el suelo, en base a estos antecedentes requerimos de almacenamiento de agua para tiempos de sequía realizando surcos o albarradas que permitan un mejor desarrollando y plasmar rendimientos óptimos en nuestros cultivos ya sean para el consumo familiar, animal o con fines de explotación agrícola.

3. OBJETIVOS DE LA PROPUESTA TECNICA

3.1. OBJETIVO GENERAL

Impulsar el desarrollo de la comuna Rio Manta del Cantón Montecristi, mediante aplicación de técnicas agrícolas que se reflejen en crecimientos económicos sustentables con responsabilidad social y medioambiental en las familias.

3.2. OBJETIVOS ESPECIFICOS

1.- Creación de huertos orgánicos con plantas ornamentales que puedan ser plantadas en lugares que reduzcan la contaminación en la ciudad e implementación de un sistema de riego a goteo para la producción de pitahaya y otras especies alimentarias.

2.- Fortalecimiento de estudiantes y habitantes del sector mediante el uso de prácticas agrícolas y medioambientales con rendimientos óptimos.

3.- Gestionar negociaciones en mercado nacional e internacional para la comercialización de pitahaya con buenas prácticas de mano factura e agrícolas.

4.- Motivar a los ciudadanos a cultivar sus propios productos en casa libres de químicos que le permitan desarrollar buenos hábitos alimenticios.

3.3. MATRIZ MARCO LOGICO

OBJETIVO GENERAL	Impulsar el desarrollo de la comuna Rio Manta del Cantón Montecristi, mediante aplicación de técnicas agrícolas que se reflejen en crecimientos económicos sustentables con responsabilidad social y medioambiental en las familias.		
OBJETIVOS ESPECIFICOS 1:	INDICADORES	MEDIOS DE VERIFICACION	SUPUESTOS
Creación de huerto orgánicos e implementación de sistema de riego por goteo en sembrío de pitahaya	A finales de 2018 se habrá instalado el sistema por goteo en media hectárea de pitahaya en su etapa I	<ul style="list-style-type: none"> • Facturas de materiales y equipos para instalación de sistema de riego • Fotografías de los avances y posteriores resultados 	Retraso en proceso de adquisición de materiales
RESULTADO 1	INDICADOR	MEDIOS DE VERIFICACION	SUPUESTOS
Instalación de sistema de riego con resultados favorables	Seguimiento y mantenimiento del sistema a goteo	<ul style="list-style-type: none"> • Actas de entrega propuesta técnica • Informes 	Poco suministro de agua para el funcionamiento del sistema de riego por goteo

		<ul style="list-style-type: none"> Fotografías 	
ACTIVIDAD 1: Instalación del sistema de riego por goteo para la siembra de media hectárea de pitahaya y creación de huertos orgánicos	COSTOS: \$ 1.000,00		
ACTIVIDAD 2: Adquisición de equipos y materiales para la implementación del sistema de riego	COSTOS: \$ 2.500,00		

OBJETIVOS ESPECIFICOS	INDICADORES	MEDIOS DE VERIFICACION	SUPUESTOS
Fortalecimiento y aprendizaje de los estudiantes y habitantes de la comuna rio manta en buenas prácticas agrícolas	A finales del primer semestre del 2018 se obtendrán los primeros frutos de pitahaya	<ul style="list-style-type: none"> Facturas de insumos para la producción Fotografías de los avances 	Aparición de hongos que amenacen con destruir las plantas de pitahaya
RESULTADO 1	INDICADOR	MEDIOS DE VERIFICACION	SUPUESTOS
Fortalecimiento de aprendizaje de los estudiantes y habitantes en buenas prácticas agrícolas que permitan tener rendimientos óptimos utilizando tecnología de sistema de riego.	A finales del 2018 se habrá producido rendimientos aceptables de pitahayas.	<ul style="list-style-type: none"> Inventarios Fotografías Degustación del fruto Análisis vitamínicos 	Aparición de insectos en los primeros frutos entre ellos la mosca de la fruta Presencia de aves de paso como por ejemplo pericos.
ACTIVIDAD 1: Adquisición de insumos para iniciar proceso de producción de pitahayas.	COSTOS: \$ 500,00		
ACTIVIDAD 2: Ficha de registro y monitoreo semanal de la evolución del fruto	COSTOS: \$250,00		
ACTIVIDAD 3: Comercialización de fruta.	COSTOS: \$250,00		

4. MECANISMO DE MONITOREO

4.1. MONITOREO PROPUESTA TECNICA.

El monitoreo se realizara de forma permanente mediante la aplicación de un programa de control de calidad y sistematización en cada proceso que presente la propuesta técnica, el seguimiento constante de la evolución de la fruta se realizara por estudiantes y técnicos de ambas instituciones trabajando en conjunto con equipos de monitoreo.

4.2. INFORME TECNICO MENSUAL

Estos informes serán elaborados por estudiantes y supervisión de técnicos especializados en el tema de riego y drenaje en conjunto con docentes, mostrando el avance semanalmente y presentando los informes de manera mensual.

4.3. VISITAS DE SEGUIMIENTO

Se establecerán visitas de seguimiento a la propuesta técnica por parte de las instituciones involucradas a fin de constatar sitios de avances a nivel técnico y administrativo.

4.4. INSUMOS Y EVIDENCIAS DEL AVANCE

Ambas partes elaboraran una galería de fotos y se levantarán evidencias para demostrar cumplimiento de las actividades, creando una imagen corporativa a la propuesta técnica.

COSTO DE PRODUCCION DE PITAHAYA MEDIA HECTAREA

ACTIVIDADES	UNIDAD DE MEDIDA	CANTIDAD	COSTO UNITARIO DOLARES	COSTO TOTAL DOLARES
1.- PREPARACION DEL TERRENO ARADO Y RASTRADO	HECTÁREA	7 HORAS MAQUINA	\$ 30,00	\$ 210,00
2.- PLANTACION	MEDIA HECTÁREA	500 BROTES PITAHAYA	\$ 1,00	\$ 500,00
COSTOS INDIRECTOS				
TINAS PLÁSTICAS	METROS CÚBICOS	2	\$ 150,00	\$ 300,00
CARRETAS	PESO KG	2	\$ 80,00	\$ 160,00
GUANTES		4	\$ 7,00	\$ 28,00
MACHETES		4	\$ 15,00	\$ 60,00
GAVETAS		10	\$ 12,00	\$ 120,00
ABRE HOYOS		2	\$ 25,00	\$ 50,00
PALAS		2	\$ 25,00	\$ 50,00
AZADÓN		2	\$ 27,00	\$ 54,00
TIJERAS		2	\$ 12,00	\$ 24,00
BOTAS		4	\$ 15,00	\$ 60,00
MANDIL		5	\$ 8,00	\$ 40,00
GALPÓN		1	\$ 1,200,00	\$ 1.200,00
POSTES CONCRETO	MEDIA HECTÁREA	500 POSTES	\$ 7,00	\$ 3500,00
3.- COMBATIR MALEZAS	MEDIA HECTÁREA	8 HORAS DIARIAS LABORES JORNAL	\$ 2,50 HORA	\$ 20,00 DIARIOS EN CASO DE REQUERIRLO
4.- CONTROL DE PLAGAS				
PRIUS	FRASCO 500CC	1	\$ 26,00	\$ 26,00
BENOZATO DE AMACMETINA	SOBRE 100G	2	\$ 13,00	\$ 26,00
APLICACIÓN	JORNAL	8 HORAS JORNAL	\$ 2,50 HORA	\$ 20,00 DIARIOS EN CASO DE REQUERIRLO
5.- FERTILIZACION				
ABONO COMPLETO	SACO	1	\$ 20,00	\$20,00

CASCARA DE ARROZ Y MANÍ	SACO	5	\$ 2,00	\$ 10,00
6.- COSECHA Y POSTCOSECHA				
COSECHA	JORNAL	8 HORAS JORNAL	\$ 2,50 HORA	\$ 20,00 DIARIOS EN CASO DE REQUERIRLO
SUBTOTAL				\$ 6.478,00
IVA 12%				\$ 777,36
TOTAL				\$ 7.525,36

COSTO DE MATERIALES PARA LA IMPLEMENTACION DE SISTEMA DE RIEGO POR GOTEO PARA MEDIA HECTAREA DE CULTIVO DE PITAHAYA.

CANTIDAD	DESCIPCION	VALOR UNITARIO	VALOR TOTAL
TUBERIA PRINCIPAL EN LA IMPLEMENTACION DE SISTEMA RIEGO POR GOTEO			
27	TUB U-PVC EC 63MM X 6M 0,80 PA (116PSI)	\$ 18,00	\$ 487,00
2	CODOS PVC INY EC 63MM X90° PG	\$ 4,00	\$ 8,00
2	CODOS PVC INY EC 63MM X45° PG	\$ 4,50	\$ 9,00
1	CRUZ 1 PVC INY P EC CC 63MM	\$ 13,10	\$ 13,10
4	VALVULAS DE BOLA CON UNIVERSAL SOLDABLE E/C 63MM	\$ 18,50	\$ 74,00
4	TAPON PVC INY H EC 63MM PG	\$ 2,50	\$ 10,00
3	TEE PVC INY 63MM PG	\$ 4,00	\$ 12,00
4	ADAPTADOR HEMBRA- GLUE 50*63*11/2	\$ 4,00	\$ 16,00
4	ADAPTADOR MACHO- GLUE 50*63*11/12	\$ 4,00	\$ 16,00
1	VALVULA CHECK HORIZONTAL SOLDABLE E/ C 63MM	\$ 30,00	\$ 30,00
1	VALVULA PLASTICA DE AIRE Y ALIVIO DE VACIO DE 1" + ACCESORIO	\$ 32,00	\$ 32,00
1	MANOMETRO DE PRESION- GLICERINA- ¼ + ACCESORIO	\$ 25,00	\$ 25,00
SUBTOTAL			
CULTIVO DE PITAHAYA (DENSIDAD POBLACIONAL 1000 PLANTAS EN ½ HECTAREA			
90	CINTAS DE RIEGO POR GOTEO AUTOCOMPENSADA DE 16MM 15MIL X 20 CM X 3,7 IPH/ M(90 METROS LINEALES/ HECTAREA)	\$ 0,35	\$ 31,50
60	CONECTOR INICIAL DENTADO CON CAUCHO PVC CINTA RIEGO 16MM	\$ 0,73	\$ 43,80
60	TAPON 1 PARA CINTA RIEGO	\$ 0,53	\$ 31,80
1	BOMBA COMBUSTIBLE 5 PULGADAS	\$ 750,00	\$ 750,00
30 METROS	MANGUERA 5 PULGADAS	\$ 90,00	\$ 90,00

2	INSTALACION PRUEBAS Y TECNICAS SISTEMA RIEGO	\$ 500,00	\$ 500,00
SUBTOTAL			\$ 2.179,20
IVA 12%			\$ 261,50
TOTAL			\$ 2.440,70
SUMA DE COSTOS DE PRODUCCION PITAHAYA + INSTALACION SISTEMA RIEGO A GOTEO			\$ 9.966.06

ASPECTOS TECNICOS

Se deberá tomar en cuenta todos los aspectos en cuanto a la creación del proyecto y de acorde a como valla desarrollándose ir incorporando la políticas en los que respecta a proyectos de este fin, utilizando los recursos de una forma eficiente para no generar algún tipo de sobre precio en la estimación planificada.

ASPECTOS FUNCIONALES DE EQUIPAMIENTOS

Los implementos se instalarán en un área determinada y autorizada por la comuna, cuya ubicación es estratégica para el uso óptimo de los recursos, tomando en cuenta la logística que demande el proyecto.

ASPECTOS AMBIENTALES

Para el diseño en todas las áreas del proyecto se optó por aprovechar al máximo las ventajas que nos brinda el lugar, el ecosistema existente se preservará y cuidará con estrategias que vienen de la mano de dar a la población una educación de cultura de organización y cuidados con la naturaleza, esto es brindar asesoramientos en cuanto a recolección de desechos, señalando que se debe de hacer una separación de desechos orgánicos e inorgánicos evitando así una degradación del medio ambiente. En la construcción para la preservación y conservación del medio ambiente se utilizará materiales que sea amigables con la naturaleza como: Madera, caña guadua, y ladrillos, también se ha considerado el máximo aprovechamiento en la iluminación y ventilación naturales con el fin de minimizar el consumo de energía.

ADMINISTRACION PÚBLICA

Considerando por varios autores como un término que proviene del latín “administrare” “ad” (ir, hacia) “ministrare” (servir), con este concepto apegado a la función pública, se entiende desde el punto de vista formal, a la entidad que administra, es decir el organismo o ente que ha recibido el poder político y las competencias con sus medios necesarios para la satisfacción y atención de los intereses generales en todos sus aspectos básico para el buen vivir.

Sin embargo, para objeto de la presente investigación, se entenderá por Administración Pública, el contacto directo con la ciudadanía, escuchando sus problemáticas para generar estrategias que se plasmen en proyectos que permitan discernir o en su defecto reducir la problemática existente.

LOGISTICA E IMPLEMENTACION DE LA PROPUESTA

La misma obedecerá a los requerimientos de la población, donde se reflejan la minimización de la contaminación en la ciudad, priorizando la germinación de plantas como, la pitahaya, palmas real y demás variedades.

Registrando un control minucioso, en coordinación con estudiantes de la facultad de Ciencias Agropecuaria de la Universidad Laica “Eloy Alfaro” de Manabí, dando lugar a un trabajo mancomunado en la inserción de conocimientos.

Lugar estratégico y autorizado por la comuna para la realización del Proyecto

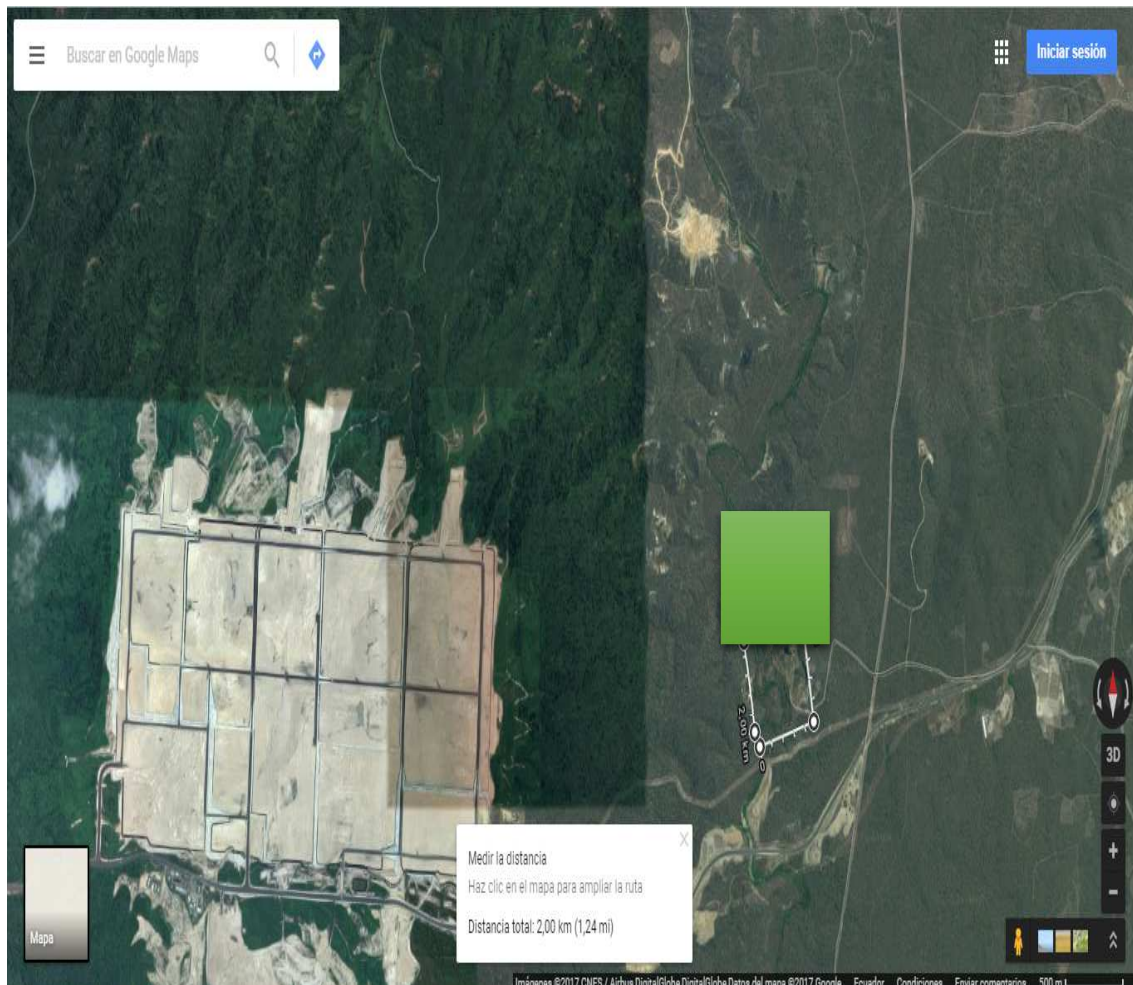

DIFUSION DEL PROYECTO

La implementación de todo proyecto y en especial los de carácter social, deben de ser socializados en la comunidad, la planificación de las acciones de comunicación del futuro proyecto es un paso fundamental para el proceso de formulación del proyecto tomando 3 aspectos básicos:

LA COMUNICACIÓN INTERNA

Es decir, los mecanismos internos a la organización o al consorcio de organizaciones que permiten la buena circulación de las informaciones entre las personas implicadas en el diseño y gestión del proyecto, facilitando también la fluidez en los procesos de toma de decisiones.

LA DIFUSIÓN DEL PROYECTO

Las acciones de promoción y sensibilización desarrolladas durante el ciclo de vida del proyecto para fomentar su visibilidad y el impacto tanto a nivel local como global.

LA DISEMINACIÓN DE LOS RESULTADOS

Lo que vienen a ser las actividades del proyecto previstas para difundir los resultados obtenidos por el proyecto y fomentar sus capitalizaciones.

La definición de estas acciones tiene que planificarse a través de una estrategia de comunicación para el proyecto, tiene que ser realista, adaptada a la propuesta diseñada y bien elaborada económicamente.

- a. Definir los objetivos de la comunicación y los mensajes que se quieren transmitir.
- b. Identificar el público, los canales y las herramientas de comunicación.
- c. Planificar los diferentes momentos de la comunicación y los recursos necesarios.
- d. Elaborar el presupuesto de las distintas acciones de comunicación del proyecto.
- e. Diseñar los indicadores para medir el impacto de la comunicación.

Hay que destacar que hoy en día se habla más de elaborar una estrategia de comunicación que un plan de comunicación, ya que las herramientas y posibilidades de comunicación están evolucionando muy rápidamente y sería complicado planificar las acciones de comunicación previstas para el futuro.

DIFUSION DE UN PROYECTO

Diseño de un portal Internet: Es muy recomendable diseñar una web del proyecto para proyectos que duran más de un año, este portal tiene que informar sobre el objeto del proyecto, los perfiles de los socios (si los hubiera), las principales actividades y noticias de interés, también puede servir de base para el desarrollo de otras herramientas o mecanismos de comunicación: intranet, redes sociales, publicación de los resultados del proyecto para su divulgación y explotación.

Redes sociales : una presencia organizada y eficiente en las redes sociales es hoy en día muy importante, si dentro de la organización se carece de las competencias para dinamizar el trabajo en estas redes, se puede subcontratar este servicio a un proveedor para garantizar una presencia fuerte del proyecto en Internet.

Utilización de los Medias Tradicionales: trabajar con medias tradicionales (Prensa, televisión, radio). También es importante, aunque no siempre es fácil captar su interés con un proyecto. Es una alternativa que podría ser de identificar blogger referente en el ámbito que estás desarrollando la propuesta, siendo muy probable que la publicación de un artículo en uno de estos blogs te habrá las puertas de otros medios de comunicación más institucionalizados.

Presentaciones públicas: Para un proyecto con un impacto local importante se recomienda organizar reuniones o presentaciones públicas dónde se reunirán todas las partes interesadas en el proyecto, estas presentaciones pueden acompañarse de una nota de prensa.

Publicaciones: También se puede prever publicar folletos de presentación del proyecto o de algunas actividades específicas, sin embargo, estas publicaciones

tienen que ser justificadas ya que ahora se suelen preferir publicaciones digitales, pueden ser más interesante planificar impresiones para publicar los resultados para acciones de diseminación de los resultados (revistas, guía de buenas prácticas.). Todos estos casos, la previsión de publicaciones se tendrá que acompañar de un plan para su difusión.

A la hora de diseñar o utilizar Herramientas de comunicación, tenemos que intentar que respondan a los siguientes criterios:

- a. Sean coherentes con los objetivos y las actividades del proyecto y adaptadas al público objetivo identificado.
- b. Sean económicamente rentables, demostrar que las acciones previstas tienen una relación precio/impacto eficiente.
- c. Sean innovadores y claras, tener en cuenta que a través de la comunicación de vuestro proyecto estáis vinculando la imagen del Financiador del proyecto, y que lo más seguro que le interese transmitir una imagen moderna y unos mensajes fluidos.

PREFACTIBILIDAD LEGAL DE LA PROPUESTA

Los GAD de cada cantón están comprometidos con los lineamientos que les impone el COOTAD, los cuales se encuentran vigentes desde el 19 de octubre del 2010, donde se menciona que se deben implementar procesos de planificación en sus respectivas competencias

Dentro de estas planificaciones se establece que se debe elaborar junto con la ciudadanía, normativas y lineamientos, normas de urbanismo y medio ambiente, para que puedan ser aplicadas en proyectos de esta naturaleza y en el ordenamiento territorial, por lo tanto y sustentándonos en el marco legal de nuestra propuesta y bajo indicadores que regulen el buen uso del suelo de manera sostenible y sustentable podemos decir que el proyecto es viable y mejorará las condiciones de vida de la población.

SISTEMA ECONOMICO PRODUCTIVO

EL TURISMO RURAL

Es una actividad turística que se realiza en un espacio rural, habitualmente en pequeñas localidades (menores a los 1.000 o 2.000 habitantes) o fuera del casco urbano en localidades de mayor tamaño. Las instalaciones suelen ser antiguas masías y caseríos que han sido reformados y adaptados, y son dirigidos familiarmente y ofrecen un servicio de calidad, en ocasiones por los mismos propietarios. Turismo Rural son las actividades que realizan los visitantes en zonas rurales donde toman contacto activo con la población local en un marco de respeto por el entorno y la cultura local. Las modalidades que presenta el turismo rural son numerosas Agroturismo, turismo ecológico, deportivo, religioso, de negocios, científico y otras muchas más.

TURISMO COMUNITARIO

La comunidad es practicante de turismo comunitario ya que sus tres festividades anuales hacen que el sector genere actividad económica y social “El turismo comunitario es un turismo que se caracteriza en que una porción considerable del control y los beneficios están en manos de miembros de comunidades locales”

Tres ideas básicas forman el concepto de turismo comunitario:

- El turismo comunitario está considerado como una forma de dinamizar el área económica de una comunidad, al brindar bienes y servicios para el turista.
- Las personas que se encargan de brindar el servicio directamente a los visitantes deben pertenecer la comunidad.
- La razón principal que mueve este tipo de turismo es brindar al turista la oportunidad de compartir activamente las costumbres y tradiciones de la vida comunitaria, haciendo de su experiencia algo único. Al conocer y disfrutar de su patrimonio natural y cultural.

DESARROLLO LOCAL

Se define el desarrollo local como el proceso de transformación de la economía y de la sociedad local, orientando a superar dificultades existentes, en busca de mejoras en la condición de vida de la población, mediante acciones que promuevan al desarrollo de sus diferentes agentes socioeconómicos locales, públicos y privados, dando lugar al aprovechamiento más eficiente, para que sean sustentables los recursos endógenos existentes, que impulsen a la población a desarrollar sus capacidades de emprendimiento empresarial local y creación de un entorno más confortable e innovador en sus territorios. (Montoya A.1998) Realidad de Ciencia Sociales y Humanísticas (UCA)

GESTION PÚBLICA

Es considerada una ciencia con el sentido de ofrecer proposiciones contrastables de validez universal sobre que determina el éxito de las entidades, las diferentes aportaciones que se han producido en los últimos años en el ámbito de la gestión, requieren de una visión integradora que va más allá de la descripción de herramientas, proporcionando un enfoque renovado, en un periodo en el que la sociedad y por ende la Administración Pública están sometidas a grandes cambios necesarios que se realicen de manera inteligente, gracias a su doble capacidad gestora y reguladora, orientada a la mejora a la prestación de servicio dando una mejor visión de gobernanza en los poderes, la administración ha puesto en marcha iniciativas para incorporar la voz del ciudadano a sus procesos para la toma de decisiones, instituciones como el consejo de participación ciudadana.

(Cuellar Martin, 2007(AEVAL))

PLANIFICACION PARTICIPATIVA

Es el proceso de generación de acciones institucionales consensuadas entre las autoridades, funcionarios y ciudadanía en general, destinadas al mejoramiento de los servicios y de la gestión administrativa de las instituciones, el Consejo de Participación Ciudadana y Control Social se ha consolidado como un espacio colectivo de aporte y trabajo para hacer realidad el país donde todos y todas

seamos parte activa de la planificación, gestión y toma de decisiones en un Estado democrático y participativo.

Desde el punto de vista de las organizaciones sociales, permite identificar la razón de la existencia de la organización, así como las estrategias y los medios para su creación, esta misma se realiza con la participación de sus posibles miembros y debe ser revisada continuamente atendiendo a los cambios políticos, a las nuevas necesidades de la comunidad, a la escasez de recursos o según el logro de los objetivos. (Maglieri, 2002)

Estudio FODA en el área autorizada

Ubicación	Fortalezas	Oportunidades	Debilidades	Amenazas
Creación Huertos Orgánicos 9 Km vía a la refinería Gps - 1.069114, - 80.741549 Área: 10.000,00m2 1 Ha	Vías en buen estado y fácil acceso Apoyo de conocimientos con personal perito en el tema	Uso sin costo del caudal de agua que baja por el río Autorización para el uso de suelo sin costo	Irregularidad del terreno	Corte de caudal suministrado por el oleoducto de RDP Presencia de Plagas

PREFACTIBILIDAD FINANCIERA DE LA PROPUESTA

La ejecución de este proyecto generaría plazas de trabajo a corto plazo para personas de la comunidad, porque es necesario señalar que la mano de obra para la construcción de la obra sería en su mayor porcentaje de la localidad, además de que se crearían nuevos negocios por la demanda de servicios de comida, transporte de personal, y tiendas de abarrotes.

Al realizar este tipo de infraestructuras siempre los terrenos del lugar suben de plusvalía, generando por lo tanto que existan personas que deseen invertir en establecer algún negocio en los terrenos aledaños al centro artesanal.

SECTOR FINANCIERO PÚBLICO

Este sector estará conformado por la Banca de Desarrollo, cuyos integrantes se componen, Banco del Estado, Ban Ecuador, Corporación Financiera Nacional, estas instituciones se enviaría la propuesta a estas instituciones, mediante gestiones para poder financiar el proyecto.

LINEAS SECTORIALES

Mediante una línea estratégica, cantonal establecer objetivos para que el Cantón Montecristi comuna “Rio Manta” se consolide impulsando al desarrollo desde los mandos medios y que el GAD del Cantón preste las debidas atenciones para que los requerimientos sean gestionados y realizados.

- ❖ Fortalecimiento de la Comuna local
- ❖ Gobernabilidad
- ❖ Autonomía y descentralización
- ❖ Desarrollo de Estrategias

APLICACIÓN DE LA PROPUESTA AL PLAN DEL BUEN VIVIR Y DESARROLLO TERRITORIAL DE LAS ZONAS

- Objetivo 1.
Auspiciar la igualdad, cohesión e integración social y territorial en la diversidad.
- Objetivo 3.
Mejorar la calidad de vida de la población.
- Objetivo 4.
Garantizar los derechos de la naturaleza y promover un ambiente sano y sustentable.

- Objetivo 7.
Construir y fortalecer espacios públicos, interculturales y de encuentro común.

BIBLIOGRAFIAS

<https://dspace.ups.edu.ec/bitstream/123456789/2675/1/TESIS%20FINAL.pdf>

https://earchivo.uc3m.es/bitstream/handle/10016/7405/Gestion_Publica_Inteligente.pdf?sequence=2&isAllowed=y

<https://rimisp.org/noticia/ecuador-migracion-de-los-jovenes-impacta-en-el-crecimiento-de-la-poblacion-rural/>

<http://www.ecuadorencifras.gob.ec/wp-content/descargas/Manual/Resultados-provinciales/manabi.pdf>

<http://www.eldiario.ec/lamarea/noticias-manta-ecuador/445518-el-pueblo-que-le-dijo-no-a-la-refineria-del-pacifico/>

<http://ame.gob.ec/ec/2010/05/20/canton-montecristi/>

Sassen, S. (1993): *La movilidad del trabajo y del capital*. Centro de publicaciones del Ministerio de Trabajo y Seguridad Social, Madrid.

Stark, O. (1993).

http://www.flacsoandes.edu.ec/web/imagesFTP/1217280139.Por_la_migracion_se_llega_a_Ecuador_por_Mar%7Bia_Cristina_Carrillo_y....pdf

<http://propiedadcolectiva.blogspot.com/2012/06/las-comunas-ancestrales-en-manabi.html>

<https://www.lahora.com.ec/noticia/1101219565/desechan-recurso-de-amparo-a-la-comuna-rc3ado-manta>

<https://www.trastornolimite.com/tp/trastornos-personalidad-dsm-iv>

<http://www.cpccs.gob.ec/es/nuestra-institucion/>

<https://biblioguias.cepal.org/migracioninterna>

<http://www.dw.com/es/la-migraci%C3%B3n-mueve-la-econom%C3%ADa-mundial/a-1732597>

<https://encolombia.com/economia/macroeconomia/laboral/lateoriamarxianadela-explotacion/>

<https://www.google.com.ec/search?q=teorias+de+mercado+dual+asociadas+a+la+migracion&oq=teorias+de+mercado+dual+asociadas+a+la+migracion&aqs=chrome..69i57.22499j1j7&sourceid=chrome&ie=UTF-8>

<http://www.asambleanacional.gob.ec/es/leyes-aprobadas>

TRABAJOS CITADOS

Agencia pública de noticias del Ecuador y Sudamérica

https://es.wikipedia.org/.../Agencia_Pública_de_Noticias_del_Ecuador_y_Sudamérica

Población, Migración y Empleo en el Ecuador - FES - ILDIS

www.fes-ecuador.org/fileadmin/user_upload/pdf/290%20POBMIG1988_0119.pdf

Informe de desempeño de la economía ecuatoriana - Ministerio...

www.politicaeconomica.gob.ec/wp-content/uploads/downloads/.../1.-Febrero.pdf

La gestión de la migración en los países andinos - repositorio flacso ...

repositorio.flacsoandes.edu.ec/bitstream/10469/197/.../BFLACSO-AM3-02-Araujo.pdf

Antonio Marina “la ciudad de inteligentes” 2004

Carlos Losada “la administración inteligente cap. 3

Marina J.A. “el ministerio de la voluntad perdida” 1997, (ANAGRAMA)

MASSEY, Douglas S. et al. “Worlds in motion. Understanding International Migration at the End of the Millennium”. Clarendon Press. Oxford. 1998^a

LARAÑA, Enrique “Modelos de interpretación y cuestiones de género en el estudio de las migraciones españolas”. Revista Política y Sociedad No. 12. Universidad Complutense de Madrid. Pp. 121-

ANEXOS

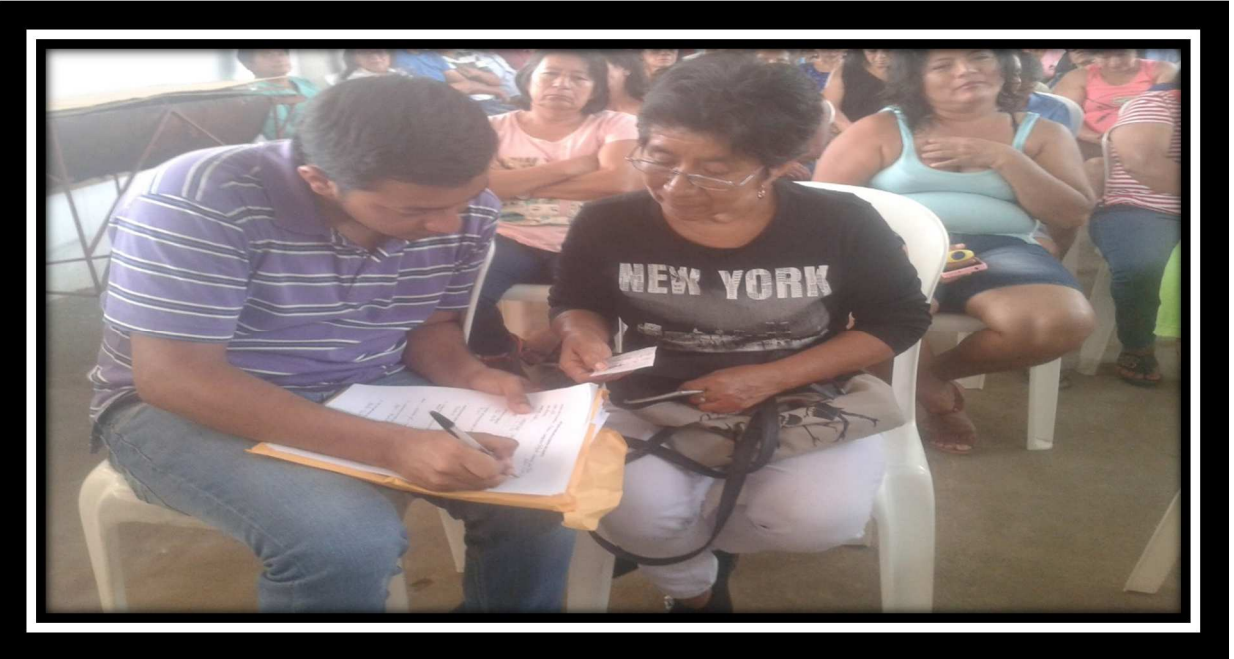





derivados del petróleo como el plástico.

■ Por su ubicación estratégica cerca de los cantones Manta, Montecristi, Portoviejo, Jaramijó y Jipijapa, el complejo se convertiría en un eje de desarrollo provincial. Atraería otros negocios e inversiones.

Ubicación refinería

Amortiguación ambiental

Bosque Pacoche

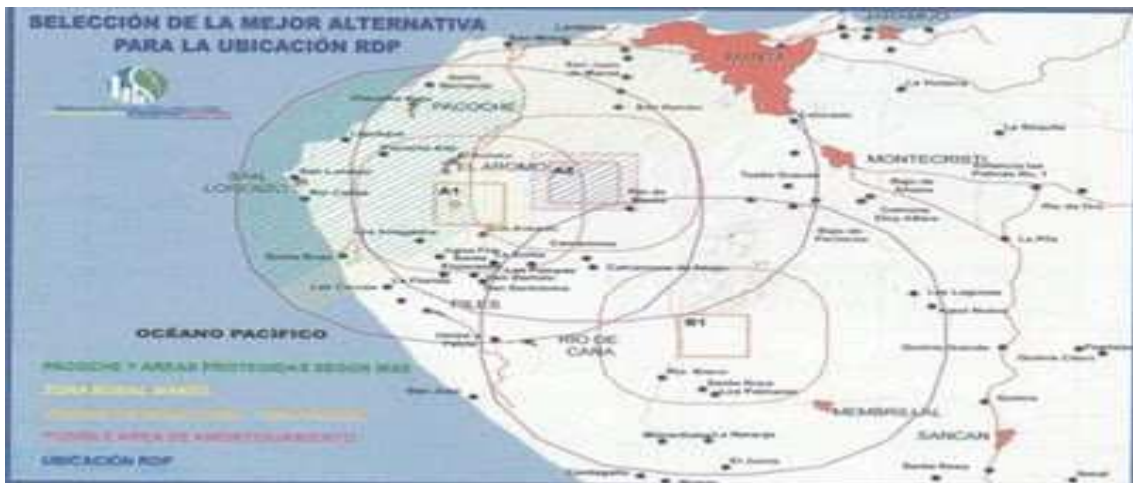
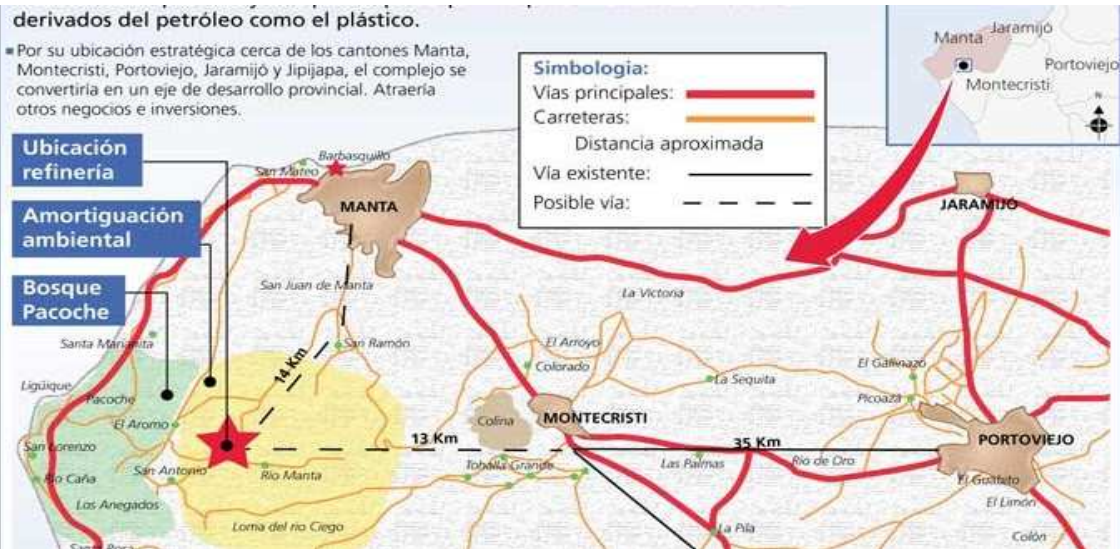

ENTREVISTAS

ENCUESTA HABITANTES COMUNA RIO MANTA

Nombre del
Encuestado/a:.....
.....

Edad:.....

Sexo.....

Estado Civil:.....

HIJOS	CANTIDAD	EDAD	EDAD	EDAD	EDAD	EDAD
MASCULINO						
FEMENINO						
OBSERVACIONES:						

13. ¿De donde es originario?

14. ¿Cuántos años hace que migro de la comuna Rio Manta?

15. ¿Qué actividades realizaba en las tierras de la Comuna Rio Manta?

16. ¿Cuáles fueron las causas que lo llevo a tomar la decisión de migrar de la Comuna Rio Manta?

Salud..... Educación..... Trabajo.....
Vivienda..... Otros.....

17. ¿Qué obras cree usted que necesita el pueblo de la Comuna Rio Manta?

18. ¿En qué lugar reside actualmente?

19. Donde vive usted es:

Propio.....Alquilado.....Familiar.....Herencia.....
....Otros.....

20. Actualmente acude a la comunidad de Rio Manta

Si..... No.....

Diario.....

Semanal.....

Mensual.....

Cada año.....

Rara vez.....

¿Cuál es el nivel de instrucción de los miembros del hogar?

	Elemental	Primaria	Secundaria	Superior	Post-grado
Esposo					
Esposa					
Hijos(as)					
Otros					

21. ¿A qué actividad se dedica?

Empleado.....

Dueño de Negocio.....

Desempleado/a.....

Jubilado/a.....

Otros.....

22. A mejorado el nivel de vida para usted y su familia en el lugar que reside ahora?

23. Está de acuerdo con la iniciativa de los estudiantes de la ULEAM, en las propuestas planteadas de crear huertos orgánicos y un centro turístico, aprovechando el caudal de agua que pasa por las tierras de la comuna rio manta, que permitan generar un desarrollo en la comuna rio Manta del Canto Montecristi

SI.....

NO.....

Porque.....
.....

COSTOS

RECURSOS	COSTO UNITARIO
Equipos:	
Computadora	\$600
Impresora	\$250
Materiales de oficina	
Cuaderno	\$5
Lapiceros	\$2
Movilización	
Dentro del cantón	\$40
Movilización hacia la comuna	\$60
Empastado de tesis	\$20
Internet	\$ 40
Alquiler proyectores socialización	\$20
Alimentación	\$ 50
Total	\$1,087.00