



UNIVERSIDAD LAICA ELOY ALFARO DE MANABÍ

DIRECCIÓN DE POSTGRADO, COOPERACIÓN Y RELACIONES INTERNACIONALES,
Y FACULTAD DE ARQUITECTURA

MAESTRÍA EN URBANISMO CON MENCIÓN EN PLANIFICACIÓN TERRITORIAL Y
GESTIÓN URBANA SOSTENIBLE

TRABAJO DE TITULACIÓN MODALIDAD ESTUDIO DE CASOS

TEMA:

Proceso de desterritorialización e impacto sociodemográfico en la parroquia Ayacucho, cantón
Santa Ana, provincia Manabí (1960 – 2021)

AUTOR:

Arq. Lider Patricio Cantos Pinoargote

TUTOR:

Arq. José Marcelo Espinoza Macías, Mg.

MANTA – ECUADOR

2021

DECLARACIÓN DE AUTORIA

Yo, Lider Patricio Cantos Pinoargote con CC: 1312407784, doy constancia de ser el autor del Trabajo de Titulación con modalidad Estudio de casos con el tema “Proceso de desterritorialización e impacto sociodemográfico en la parroquia Ayacucho, cantón Santa Ana, provincia Manabí (1960 – 2021)”, el cual fue dirigido por el tutor, Arq. José Marcelo Espinoza Macías.

Dejo constancia de la originalidad del trabajo realizado tomando de referencia a autores que aportaron a la investigación, y a la recopilación de datos e información en fuentes bibliográficas, visitas de campos, entre otros.

En la ciudad de Manta, a los 4 días del mes de noviembre de dos mil veinte y uno.

Arq. Lider Patricio Cantos Pinoargote
C.C. 1312407784
Autor

APROBACIÓN DEL TUTOR

En calidad de docente tutor de la Maestría en Urbanismo con Mención en Planificación Territorial y Gestión Urbana Sostenible de la Facultad de Arquitectura de la Universidad Laica “Eloy Alfaro” de Manabí, certifico:

Haber dirigido y revisado el trabajo de titulación, bajo la modalidad de Estudio de Casos, cuyo tema es “Proceso de desterritorialización e impacto sociodemográfico en la parroquia Ayacucho, cantón Santa Ana, provincia Manabí (1960 – 2021)” el mismo que ha sido desarrollado de acuerdo a los lineamientos internos de la modalidad en mención y en apego al cumplimiento de los requisitos exigidos por el Reglamento Reformatorio y sustitutivo del Reglamento General de los Programas de Posgrado de la Universidad Laica “Eloy Alfaro” de Manabí, por tal motivo APRUEBO, que el mencionado proyecto reúne los méritos académicos, científicos y formales, suficientes para ser evaluado por los Lectores que designe la autoridad competente.

Particular que certifico para los fines consiguientes, salvo disposición de Ley en contrario. En la ciudad de Manta, a los 4 días del mes de noviembre de dos mil veinte y uno.

Arq. José Marcelo Espinoza Macías, Mg.
C.C. 1309494621
Tutor

APROBACIÓN DEL TRIBUNAL

En calidad de lectores de la Maestría en Urbanismo con Mención en Planificación Territorial y Gestión Urbana Sostenible de la Facultad de Arquitectura de la Universidad Laica “Eloy Alfaro” de Manabí, certifico:

Haber revisado el trabajo de titulación, bajo la modalidad de Estudio de Casos, cuyo tema es “Proceso de desterritorialización e impacto sociodemográfico en la parroquia Ayacucho, cantón Santa Ana, provincia Manabí (1960 – 2021)” el mismo que ha sido desarrollado de acuerdo a los lineamientos internos de la modalidad en mención y en apego al cumplimiento de los requisitos exigidos por el Reglamento Reformatorio y sustitutivo del Reglamento General de los Programas de Posgrado de la Universidad Laica “Eloy Alfaro” de Manabí, por tal motivo APRUEBO, que el mencionado proyecto reúne los méritos académicos, científicos y formales, suficientes para proceder a la defensa correspondiente.

Particular que certifico para los fines consiguientes, salvo disposición de Ley en contrario. En la ciudad de Manta, a los 4 días del mes de noviembre de dos mil veinte y uno.

Arq. Nemar Acacia Torres Reyes, Mg.
C.C. 1306329234
Lectora

Arq. Kathy Gabriela Bravo Cobeña, Mg.
C.C. 1310091382
Lectora

AGRADECIMIENTOS

En primera instancia agradezco a la Universidad Laica Eloy Alfaro de Manabí, a la Facultad de Arquitectura y a la Dirección de Postgrados Cooperación y Relaciones Internacionales, a cada uno de los docentes que impartieron sus conocimientos en los módulos desarrollados, a mi tutor de trabajo de titulación el, Arq. Marcelo Espinoza Macías, por contribuir con sus capacidades y conocimientos en el desarrollo de este estudio de casos, gracias por sus enseñanzas.

A mis padres quienes a lo largo de toda la vida me han apoyado y motivado en mi formación académica, a mi esposa e hijos por apoyarme en este reto de convertirme en magister en urbanismo, por su paciencia y comprensión en los momentos que más lo necesitaba, gracias por su tolerancia.

Arq. Lider Patricio Cantos Pinoargote
C.C. 1312407784
Autor

DEDICATORIA

Dedico este trabajo al territorio que me vio nacer, mi querida parroquia Ayacucho, por ser el lugar que me ha brindado todo en mi vida, desde un hogar, trabajo, amigos y mi familia.

A mis padres y hermano quienes que me han apoyado siempre en cada momento sea académico, personal o laboral. A mi esposa e hijos pues han sido el pilar donde he asentado todos mis anhelos, gracias a ellos por animarme y levantarme cada vez que anímicamente y mentalmente ya no podía. Dedico este logro especialmente a ellos.

Y como no, siempre muy oportuno, a Dios que me dio la oportunidad de vivir y la sabiduría necesaria para convertir mis metas en realidad.

Arq. Lider Patricio Cantos Pinoargote
C.C. 1312407784
Autor

Resumen

La finalidad de este estudio de caso es evidenciar el índice de desterritorialización y a la vez el espontáneo y desordenado proceso de urbanización que ha mostrado el área urbana de la parroquia Ayacucho, que, a pesar de su longevidad histórica, al día de hoy no ha podido consolidarse como un centro urbano organizado, con estos antecedentes se plantea como objetivo, analizar la parroquia Ayacucho, e identificar los factores internos y externos que conllevan al despoblamiento y su impacto sociodemográfico, mediante la investigación científica, permitiendo construir indicadores y lineamientos para la planificación.

Del mismo modo el trabajo permitiría utilizar variados instrumentos de investigación con el fin de determinar variables del medio, la problemática urbana y social, las limitantes y potencialidades del territorio, la migración, las necesidades básicas, el bienestar de los ciudadanos y otros temas, a partir de las técnicas de investigación descriptiva y explicativa.

Al final esto determina cuáles son los desequilibrios territoriales que incidieron en el despoblamiento y el desarrollo lineal y desordenado de la parroquia Ayacucho.

Palabras clave:

Despoblación, desarrollo rural, migración, sociodemográfico, reterritorialización

Abstract

The purpose of this case study is to show the deterritorialization index and at the same time the spontaneous and disorderly urbanization process that the urban area of the Ayacucho parish has shown, which, despite its historical longevity, to date has not been able to consolidating itself as an organized urban center, with these antecedents the objective is to analyze the Ayacucho parish, and identify the internal and external factors that lead to depopulation and its socio-demographic impact, through scientific research, allowing the construction of indicators and guidelines for planning.

In the same way, the work would allow the use of various research instruments in order to determine environmental variables, urban and social problems, the limitations and potential of the territory, migration, basic needs, the well-being of citizens and other issues, starting from descriptive and explanatory research techniques.

In the end, this determines which are the territorial imbalances that influenced the depopulation and the linear and disorderly development of the Ayacucho parish.

Keywords:

Depopulation, rural development, migration, sociodemographic, reterritorialization

Índice

1.	Introducción	1
1.1	Planteamiento Del Problema	2
1.2	Objetivos	5
1.2.1	General.....	5
1.2.2	Específicos	5
1.3	Hipótesis	5
1.4	Justificación	6
1.4.1	Teórica	6
1.4.2	Metodológica	7
1.4.3	Práctica.....	7
	Capítulo I. Marco Conceptual, Teórico Referencial Y Legal	8
2.1	Marco Conceptual.....	8
2.1.1	La desterritorialización	8
2.1.2	Despoblamiento Rural	9
2.1.3	Migración.....	11
2.1.4	Sociodemográfico	12
2.1.5	Ciudad compacta y dispersión rural	13
2.2	Marco Legal	14

2.3	Marco Teórico	15
2.3.1	Desterritorialización y reterritorialización.....	15
2.3.2	La despoblación del medio rural	17
2.3.3	Migración Campo ciudad y la teoría de Ravenstein y el modelo «pull and push»	19
2.3.4	La teoría del desarrollo Rural	20
2.3.5	La teoría del intercambio social.....	21
2.4	Marco Referencial	22
2.4.1	Explorando las evoluciones de las ciudades históricas muy pequeñas en el cambio rural: un enfoque en su socioespacial Reconfiguraciones en Pays de Caux, Francia (1960-2020).....	22
2.4.2	La Innovación como Herramienta para Mitigar la Despoblación en el Sector Rural. Una Reflexión hacia los Nuevos Modelos Territoriales.	25
	Capítulo II. Diseño Metodológico	28
3.1	Métodos.....	29
3.2	Técnicas Y Herramientas.....	31
3.3	Fuentes	31
	Capítulo III. Resultados y Discusión	32
4	Análisis empírico del área de estudio.....	32
4.1	Descripción del área de estudio	32
4.2	Resultados Referentes a Objetivo 1	33

a)	Población rural de Ayacucho.....	33
b)	Población de la cabecera parroquial de Ayacucho	34
c)	Elección de la población a ser encuestada y su nivel académico	37
d)	Origen y procedencia de la población de la parroquia Ayacucho	38
e)	Preferencias de lugares de educación de los encuestados y sus hijos	41
f)	Lugares de destino de los familiares de la población encuestada.....	43
4.3	Resultados Referentes a Objetivo 2.....	51
a)	Mapa de la cabecera parroquial de Ayacucho, 1963	51
b)	Mapa de la cabecera parroquial de Ayacucho, 1977	52
c)	Mapa de la cabecera parroquial de Ayacucho, 1994	54
d)	Mapa de la cabecera parroquial de Ayacucho, 2000	56
e)	Mapa de la cabecera parroquial de Ayacucho, 2012	57
f)	Mapa de la cabecera parroquial de Ayacucho, 2021	58
g)	Evolución de la mancha histórica de la cabecera parroquial de Ayacucho 1963 – 2021	59
4.4	Resultados Referentes a Objetivo 3.....	63
4.	Conclusiones	67
5.	Recomendaciones	70
6.	Referencias Bibliográficas	72
7.	Anexos	77

Anexo 1: Formato de encuestas	77
Anexo 2: Entrevistas	79
Anexo 3: Ortofoto de Ayacucho 1963, fuente: Instituto Geográfico Militar de la república del Ecuador.....	80
Anexo 4: Ortofoto de Ayacucho 1977, fuente: Instituto Geográfico Militar de la república del Ecuador.....	81
Anexo 5: Ortofoto de Ayacucho 1994, fuente: Instituto Geográfico Militar de la república del Ecuador.....	82
Anexo 6: Ortofoto de Ayacucho 2000, fuente: Instituto Geográfico Militar de la república del Ecuador.....	83
Anexo 7: Ortofoto de Ayacucho 2012, fuente: <i>Google Earth</i> 2012.....	84
Anexo 8: Ortofoto de Ayacucho 2021, fuente: Elaboración propia	85

Índice de Tablas

Tabla 1	34
Tabla 2	39
Tabla 3	68
Tabla 4	69

Índice de Figuras

Figura 1	10
Figura 2	10
Figura 3	33
Figura 4	34
Figura 5	36
Figura 6	37
Figura 7	37
Figura 8	38
Figura 9	40
Figura 10	41
Figura 11	42
Figura 12	43
Figura 13	44
Figura 14	44
Figura 15	45
Figura 16	47
Figura 17	48
Figura 18	48
Figura 19	51
Figura 20	52
Figura 21	53

Figura 22	55
Figura 23	55
Figura 24	57
Figura 25	58
Figura 26	59
Figura 27	60
Figura 28	61
Figura 29	62

1. Introducción

“Esta dicotomía -que reproduce la distinción entre formas objetivadas y subjetivadas de la cultura resulta capital para entender que la "desterritorialización" física no implica automáticamente la "desterritorialización" en términos simbólicos y subjetivos. Se puede abandonar físicamente un territorio, sin perder la referencia simbólica y subjetiva al mismo a través de la comunicación a distancia, la memoria, el recuerdo y la nostalgia. Cuando se emigra a tierras lejanas, frecuentemente se lleva "la patria adentro" (Giménez, 2004).

El presente trabajo busca identificar los procesos de desterritorialización de la cabecera parroquial de Ayacucho, procesos que son muy comunes en el contexto global y que afectan también al país y la región; generando un decrecimiento poblacional el cual va ligado a factores socio económicos y en algunos casos políticos.

Además, esta investigación trasciende al poner en valor el lento crecimiento del perímetro urbano de Ayacucho, parroquia rural perteneciente al cantón Santa Ana, que posee un largo desarrollo histórico, pero al día de hoy no ha podido consolidarse.

Gran parte de la población de Ayacucho, en especial la de mayores recursos económicos, migra a las ciudades con mayor desarrollo, dentro del país, en su necesidad por buscar mejores oportunidades y condiciones adecuadas para su progreso y bienestar, siendo esta, unas de las causas más importantes en el desordenado crecimiento de la parroquia Ayacucho, pero a pesar de aquello su gente, no se desliga de las raíces, sino que conservan un vínculo cultural que los arraiga a dicha parroquia, muchos han regresado y otros optan por quedarse y desempeñarse en las actividades agrícolas que es el fuerte de esta población.

La presente investigación permitiría utilizar algunas técnicas, por ejemplo, cartográficas, interpretación de fotografías aéreas, trabajo de campo, revisión bibliográfica, entrevistas y encuestas, para obtener como principal producto un mapa totalmente original que muestre la evolución espacial de la parroquia Ayacucho. También su relación con variables del medio, la problemática urbana y social, los peligros y desastres naturales, la migración, las condiciones de infraestructura, las necesidades básicas, el bienestar de los ciudadanos y otros temas.

El territorio de Ayacucho, en su mayor extensión es rural dedicado a labores agrícolas y agropecuarias, cuyas actividades son el sostén de la economía de la población; está ubicada en el corazón de la provincia de Manabí, dentro del territorio del Cantón Santa Ana. Posee muchas zonas montañosas que oscilan de entre 100 msnm a 369 msnm lo que le da una gran cobertura para uso de suelo agrícola y pecuario.

Finalmente, con ayuda de repertorios locales e internacionales se podrá hacer un análisis crítico, descriptivo y exploratorio para determinar los factores que incidieron para que la zona urbana de Ayacucho presentara signos de desterritorialización y en lo concerniente a su crecimiento presente un desarrollo lineal y desordenado, ya sean por factores urbanos, económicos, comerciales, simbólicos, migratorios, o culturales. Por tanto, se establecerán lineamientos y directrices a partir del análisis de esta temática, con el ánimo de tratar de identificar, comparar y buscar soluciones a las problemáticas encontradas.

1.1 Planteamiento Del Problema

El territorio ecuatoriano ha presentado en los últimos años un acelerado proceso de despoblación rural, debido en gran parte a la migración del campo a la ciudad. Ya en el año de 1983 la población urbana superaba a la rural, "...cuando en América Latina este fenómeno ocurrió en 1993 aproximadamente, mientras que, a nivel global, la población urbana superó a la

población rural apenas en el 2007 (Banco Mundial, 2017 como se citó en Alvarado, Correa & Tituaña 2017). La provincia de Manabí no se siente ajena a esta dinámica, y después de Pichincha y Guayas presenta el más alto índice de migración interna con 65718 emigrantes según datos del INEC 2010, pero a su vez presenta un alentador número de inmigrantes (39422 personas) que ven en esta provincia un lugar de destino para vivir.

La cabecera parroquial de Ayacucho, presenta una característica común de despoblamiento, como muchos otros poblados de Manabí. Según el INEC al año 1990, Ayacucho contaba con una población de 7159 habitantes, luego al 2001 esta cantidad decreció a 6569 habitantes, y según datos del último censo de población del 2010 se incrementó a 7733 habitantes, con una proyección poblacional negativa al 2020 de 7543 habitantes, esto nos manifiesta el indiscutible proceso de desterritorialización, debido a diferentes factores que se analizaran en el presente trabajo de investigación.

La desterritorialización a su vez ha desencadenado problemas como el lento y disperso desarrollo, lo que ha llevado a una ruptura espacial y a un crecimiento urbanístico espontáneo, en diversos ejes a lo largo de las vías principales, lo que ha generado grandes espacios de baja densidad, y dificulta la implementación de planes, programas y proyectos de infraestructura.

De mantenerse esta tendencia, se avizora que la parroquia pierda su identidad territorial y cultural, a la vez se presentarían mayores escenarios en donde asentamientos humanos empiezan a proliferar con insuficiencia, de infraestructura básica, debido a que se emplazan de manera dispersa, provocando factores negativos y contingencias, como el encarecimiento de los proyectos de dotación de servicios básicos, debido a los grandes recorridos que deben solventar la infraestructura pública en términos de redes de abastecimiento, para satisfacer las necesidades del ciudadano. Según el INEC (2016) En la zona urbana del Ecuador, el 70,1% de las residencias

cuentan con el abastecimiento de agua segura y 85,9% con saneamiento básico, mientras que en la zona rural solo el 51,4% de las residencias cuentan con el abastecimiento de agua segura y el 80,4 % cuentan con saneamiento básico. Según datos del PDOT de Ayacucho (2019) la parroquia cuenta con el 51% de la población con acceso al agua potable de la red pública, y solo el 3% conectados a la red pública de alcantarillado, el restante 97% están conectados a pozos sépticos, ciegos y descargas al río, identificando de manera clara la carencia de servicios básicos de la parte consolidada y anticipando un colapso de estos sistemas de infraestructura al futuro.

Este tema guarda mucha relevancia, ya que Ayacucho en sus 136 años como parroquia, posee una cabecera parroquial que no ha desarrollado características de ciudad, cuyos entes competentes de esta problemática son: el GAD Parroquial de Ayacucho y el GAD cantonal de Santa Ana, sujetos rectores de la gestión local, que por la falta de políticas públicas, lineamientos de control de la población, y permisibilidad en el control y utilización del suelo, han exacerbado por un lado los procesos de desterritorialización y por otro han vuelto poco viable la consolidación de la parroquia Ayacucho en el territorio.

Establecida la problemática en cuestión se plantean las siguientes interrogantes:

¿Es la desterritorialización el causante principal del estancado desarrollo de la parroquia que cuenta con un gran potencial agrícola y turístico?

¿Se pueden plantear en Ayacucho nuevos esquemas de distribución espacial y optimización del espacio? ¿Ciudad compacta, compacidad?

¿Establecer planes, programas y proyectos enfocados en la formación de la población, brindarle mayores servicios, y la integración de las instituciones públicas, orientados al correcto

desarrollo de la parroquia de una manera sostenible, evitaría los procesos de desterritorialización?

1.2 Objetivos

1.2.1 General

Determinar los procesos de desterritorialización de la cabecera parroquial de Ayacucho, e identificar sus factores internos y externos, para luego medir su impacto sociodemográfico.

1.2.2 Específicos

- Determinar una metodología para diagnosticar los procesos de desterritorialización de la parroquia Ayacucho.
- Analizar los procesos de expansión urbana histórica a partir de la interpretación de información cartográfica para evidenciar el desarrollo histórico de la parroquia Ayacucho
- Definir lineamientos que contribuyan al mejoramiento de la planificación y desarrollo urbano.

1.3 Hipótesis

Rebhun y Goldstein (2009) señalan que las variables socioeconómicas tienen cada vez mayor capacidad explicativa de la migración interna. Esto lo reafirma Alvarado, Correa & Tituaña (2017) indicando que los factores de atracción tales como la mayor oferta de empleo en las ciudades, la presencia de las universidades y otras instituciones de capacitación y formación, las instituciones públicas y en general, la presencia de mayores servicios en las grandes ciudades provoca que los migrantes se localicen en las grandes ciudades. De acuerdo a esta teoría se plantea la hipótesis:

H1. La población de Ayacucho ha desarrollado un proceso de migración campo ciudad, motivado por la atractiva oferta socioeconómica que inspiran otras ciudades que son polos de desarrollo dentro de la provincia y a nivel nacional.

“Ecuador experimenta un acelerado proceso de urbanización... causado en parte, por la migración interna. Esto ha provocado una urbanización sin eficiencia; la mayor parte de los ingresos provienen de la actividad primaria exportadora y no de las actividades industriales”. (Alvarado, Correa & Tituaña 2017)

H2. La implementación de políticas públicas, que permitan incrementar la inversión en educación y la creación de empleo en las actividades que caracterizan a la parroquia Ayacucho, evitaría la migración del territorio.

Como efecto secundario a estos procesos de desterritorialización es evidente identificar que la trama urbana de la zona poblada de Ayacucho se ha desarrollado de manera lineal a lo largo de la vía principal y otras vías colectoras que comunican a otros poblados, con esta observación se plantea la siguiente hipótesis:

H3. La poca planificación y deficiencia en cobertura de infraestructura y servicios básicos impiden que la cabecera parroquial de Ayacucho pueda crecer en zonas que presentan mejores características urbanizables.

1.4 Justificación

1.4.1 Teórica

La cabecera parroquial de Ayacucho, al igual que otros asentamientos de similar característica, aspira a convertirse en al menos un centro poblado con connotaciones de ciudad pequeña, con equilibrio en todas las actividades socioeconómicas que se realicen dentro de esta.

La presente investigación hará una exhaustiva revisión teórica y bibliográfica que permitirá comprender como se fue dando este proceso de desterritorialización en el centro poblado y su desarrollo amanzanado desfragmentado.

1.4.2 Metodológica

Por otro lado, se planteará una metodología que permita medir los valores de desterritorialización y que pueden ser planteados por otros investigadores en futuras investigaciones. En lo concerniente al estudio en particular se está desarrollando un estudio de casos que tiene como fin aprovechar al máximo las fuentes de información, debido a la complejidad de la problemática y la limitante información que tenemos de este caso se desarrollará una investigación exploratoria y descriptiva, donde se caracterizará el fenómeno para identificar su comportamiento. Para lograr el desarrollo de la investigación se utilizarán herramientas como entrevistas, revisión de datos en el gobierno autónomo descentralizado parroquial, información del INEC, IGM, *Google Maps*, con la finalidad de obtener insumos para la culminación del presente trabajo de titulación.

1.4.3 Práctica

La presente investigación, permitirá establecer lineamientos y directrices que contribuirán a la planificación y el desarrollo territorial de la cabecera parroquia de Ayacucho, siempre y cuando vaya de la mano con la gestión de los entes reguladores de la planificación local y la participación ciudadana.

Capítulo I. Marco Conceptual, Teórico Referencial Y Legal

2.1 Marco Conceptual

2.1.1 La desterritorialización

Es un concepto muy utilizado a nivel global por ser este un fenómeno muy común en todos los poblados. Para entenderla en principio se debe conocer que es el territorio, según Haesbaert (2012) envuelve siempre "...una dimensión simbólica, cultural, a través de una identidad territorial atribuida por los grupos sociales, como forma de "control simbólico" sobre el espacio donde viven (siendo también por tanto una forma de apropiación), y una dimensión más concreta, de carácter político disciplinar: una apropiación y ordenación del espacio como forma de dominio y disciplinamiento de los individuos".

Este autor explica que el territorio puede ser abordado desde dos puntos de vista, desde lo funcional que nos permite realizar actividades como el ocio, política, trabajo y educación, y desde el punto de vista simbólico, lo que nos da esa identidad que nos une sentimentalmente a determinados territorios.

Deleuze y Guattari (2004), plantean que "El territorio se puede desterritorializar, esto es, abrirse, en líneas de fuga y así salir de su curso y se destruye. La especie humana está sumergida en un inmenso movimiento de desterritorialización, en el sentido de que sus territorios 'originales' se rompen ininterrumpidamente con la división social del trabajo, ...con los sistemas maquínicos que llevan a atravesar, cada vez más rápidamente, las estratificaciones materiales y mentales". Herner (2009) comparte estos lineamientos y nos indica que "la desterritorialización puede ser considerada un movimiento por el cual se abandona el territorio, una operación de líneas de fuga, y por ello es una reterritorialización y un movimiento de construcción del territorio".

Ya en el contexto local del territorio ecuatoriano Grijalva, (2015) comparte los conceptos de los dos autores nombrados anteriormente y nos dice que

Los procesos de desterritorialización no son únicamente económicos, no se trata solo de capitales en movimiento, ni de recursos naturales privatizados, ni de la deslocalización de actividades productivas. La desterritorialización implica “la desarticulación del referente clave de las culturas: el territorio, espacio común donde se materializan las prácticas, que marca las fronteras entre “nosotros” y los “otros”, los de “adentro” y los de “afuera”.

Estos autores nos hablan que la desterritorialización no simplemente es la acción de abandonar un territorio de manera física, sino también la ruptura cultural, que implica en determinada población, la pérdida de la identidad simbólica que le ha caracterizado.

2.1.2 Despoblamiento Rural

Muy de la mano con la desterritorialización está el término de despoblación, que según el tesoro de la Unesco es considerada como la disminución de la población, otros autores profundizan de una manera más concreta este fenómeno, relacionándola a el tema de la presente investigación.

del Pino & Camarero (2017), nos definen que el despoblamiento rural “...no es algo nuevo. Pero su fisionomía cambia como también lo hace el sentido que le da cada sociedad...”. Además, la divide en dos categorías: “...despoblamiento rural secular, representado por las bajas densidades existentes en largos periodos de tiempo, y despoblamiento rural relativo, que tiene que ver con el crecimiento exponencial de los poblados, donde el crecimiento poblacional aumenta, pero el porcentaje general en relación a población urbana y rural disminuye”

Para Montoya (2020) la despoblación rural la considera como “la pérdida de tejido humano en los pueblos, que se dan en paralelo a la concentración de la población en grandes ciudades, generando una serie de conflictos de corte social, económico y ambiental que ponen en juego el mantenimiento de determinados socio ecosistemas”.

En Ecuador, Mancero & Sierra (2020), nos dice que la despoblación rural “se ha dado por el abandono por parte del estado, en lo que respecta a educación, empleo, acceso a servicios, lo que ha provocado la salida masiva de la población hacia otras ciudades del país”. Y según datos del Banco mundial las estadísticas poblacionales en Ecuador se asemejan a lo que nos relata del Pino & Camarero con respecto al despoblamiento rural secular y relativo.

Figura 1

Ilustración de porcentaje de población rural en el Ecuador

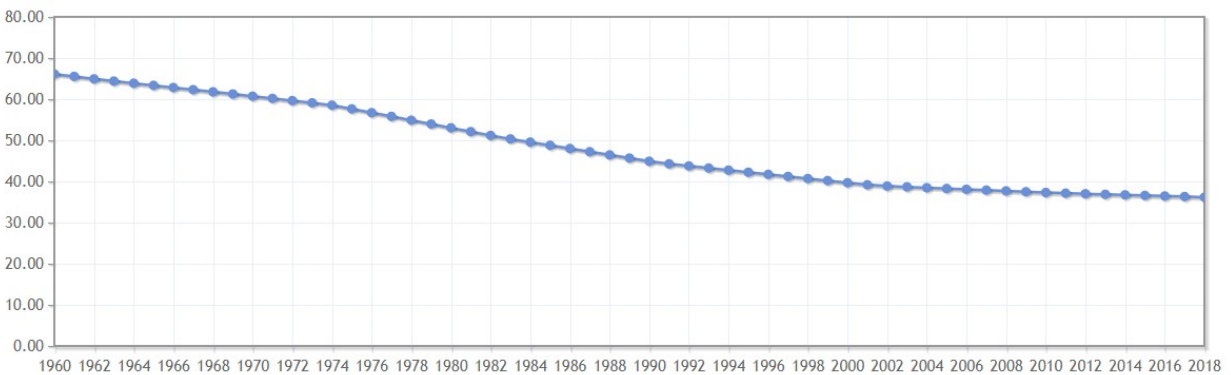

Nota. La imagen representa el decrecimiento en porcentaje, relación urbana – rural, de la población rural del Ecuador desde 1960 hasta el 2018. Tomado del Banco Mundial (2017)

Figura 2

Ilustración de porcentaje de población rural en el Ecuador

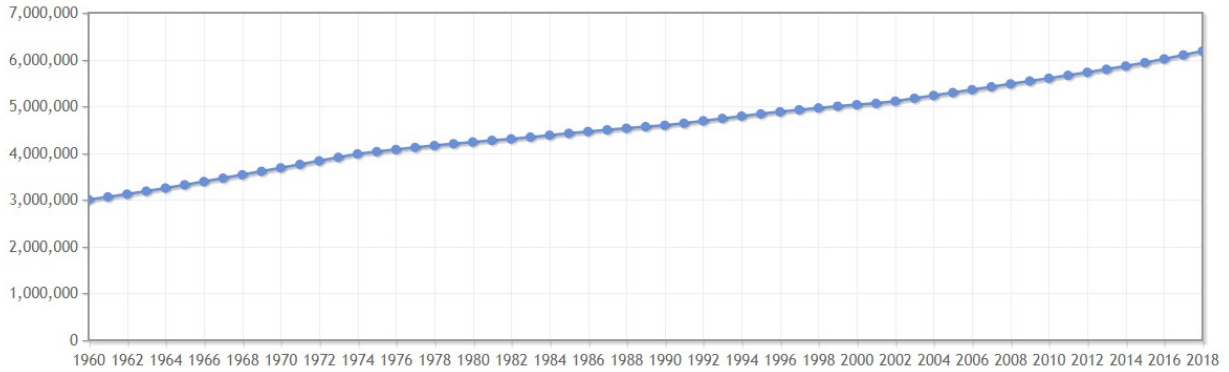

Nota. La imagen representa el crecimiento de la población rural del Ecuador desde 1960 hasta el 2018. Tomado del Banco Mundial (2017)

En la figura 1 podemos ver, en el año 1960 la población rural en el Ecuador representaba el 66,12%, mientras que para el año 2018 la población rural era apenas el 36,18%, evidenciando que la zona urbana en Ecuador es mayoría en comparación a la rural pero este fenómeno es relativo ya que según la figura 2 nos demuestra un incremento de la población rural que para el año 1960 era de 3'0047.363 habitantes y que para el año 2018 paso a ser de 6'180.950 habitantes.

2.1.3 Migración

Es un acontecimiento tan antiguo como la propia historia. El hombre comenzó a migrar desde el primer momento en que se enfrentó con la necesidad de buscar más y mejores oportunidades de vida, es un hecho tan común en el ser humano, que se puede decir que es parte de su naturaleza. Sin embargo, no podemos pasar por alto que la migración es generada principalmente por problemas sociales, políticos, económicos, personales, culturales, entre muchos más, con los que se enfrenta el hombre día a día. (Sánchez, 2020).

Asimismo, (Borivsona 2000, como se citó en Sánchez 2020), menciona que “la decisión de migrar es el resultado de un cálculo racional en el cual cada individuo compara los costos de la migración con sus recompensas”

De la misma manera Chambers, (1994) indica que “la migración implica un movimiento en el que el lugar de partida y el punto de llegada no son inmutables ni seguros. Exige vivir en lenguas, historias e identidades que están sometidas a una constante mutación.”

Tiene mucha relevancia para el individuo que tome la decisión de migrar o cambiar de hábitat, tener claro los grandes cambios que se le van a presentar en el camino, pues no es nada sencillo adoptar nuevas formas de convivir y de desarrollarse en una sociedad distinta a la suya.

2.1.4 Sociodemográfico

Si bien el adjetivo sociodemográfico no forma parte del tesoro de la Unesco ni del diccionario de la Real Academia Española es posible comprender su significado, analizando los términos que componen su estructura.

Social indica a aquello vinculado a la sociedad: el conjunto de individuos que viven en un mismo territorio y respetando normas en común. Lo demográfico, en tanto, se asocia a la demografía, que es el estudio de un grupo humano desde una perspectiva estadística, centrado en su evolución o en un periodo específico.

Enfocados en el ámbito de la geografía Ocaña (2005) nos dice que sociodemográfico es un concepto más abierto de lo que su etimología sugiere, y ello debido a que tiene resonancias diferentes según se refiera a los individuos, o se refiera a los territorios. En Sociología se entiende el que presta su atención a los comportamientos individuales, por oposición al análisis agregado que atiende a colectivos o grupos. Una diferencia natural entre individuo y sociedad,

cuyo ensamblaje, por naturaleza dialéctico, es un tema clave y al mismo tiempo complejo, que escapa a cualquier mecanicismo.

Un indicador sociodemográfico, de este modo, es un dato que refleja una situación social. Esta información puede obtenerse mediante encuestas, censos o cifras registradas de distintas maneras por organismos estatales como el INEC, SNI, MAGAP, GAD parroquiales o cantonales, entre otros.

2.1.5 Ciudad compacta y dispersión rural

Moliní & Salgado (2012) nos definen como ciudad compacta "...a las que tienen su trama urbana contigua... y cuya densidad es media o alta. De manera similar, la ciudad dispersa es la formada por urbanizaciones difusas cuyas tramas urbanas no son contiguas".

Esto no es mencionado por los autores que hablan de estos temas, pero se sobreentienden que son de baja densidad, siendo el factor común de la mayoría de los poblados rurales que están formados en su mayoría por viviendas unifamiliares de distintas tipologías que se distribuyen de manera dispersa.

Navarro & Ortuño (2011) nos dicen que "...el territorio disperso es lo contrario de la ciudad compacta, dominado por los espacios vacíos que indican la ineficiencia de un crecimiento incontrolado". Este autor define a la ciudad compacta en diferentes visiones que se pueden agrupar en cuatro líneas: "densidad e imagen interpretativa del territorio, densidad y urbanidad, densidad y eficiencia económica, y densidad y eficiencia energética".

En todas estas líneas tenemos como factor común la densidad, Jacobs (1973). Nos dice que la densidad óptima en las ciudades americanas de la época es de (250 viv/ha). Obviamente esto es para las ciudades consolidadas y de gran tamaño, no siendo el objeto del caso de estudio

cuya densidad óptima para la zona rural suele ser muy baja, no existiendo un estimado que haya sido fruto de algún análisis de estudio.

2.2 Marco Legal

La presente investigación forja sus bases en la constitución de la republicad del Ecuador (2008). “Es deber general del Estado, dirigir, planificar y regular el proceso de desarrollo ... el Estado planificará el desarrollo del país para garantizar el ejercicio de los derechos, la consecución de los objetivos del régimen de desarrollo y los principios consagrados en la Constitución”.

Así también la constitución de la república del Ecuador en su Art. 264 habla de las competencias municipales. La cual es Planificar el desarrollo cantonal y formular los correspondientes planes de ordenamiento territorial, de manera articulada con la planificación nacional, regional, provincial y parroquial, con el fin de regular el uso y la ocupación del suelo urbano y rural. Por ser tema de investigación la desterritorialización rural este último artículo va ligado con el Art. 410.- El Estado brindará a los agricultores y a las comunidades rurales apoyo para la conservación y restauración de los suelos, así como para el desarrollo de prácticas agrícolas que los protejan y promuevan la soberanía alimentaria.

Teniendo como punto de partida la implementación de los Objetivos de Desarrollo Sostenibles, es el caso del Objetivo 11 Ciudades y comunidades sostenibles, este busca frenar el aumento de la población mundial que vive hoy en zonas urbanas producto de la migración campo ciudad. No es posible lograr un desarrollo sostenible sin transformar radicalmente la forma en que construimos y administramos los espacios urbanos.

De la misma manera el COOTAD en su art. 64 define como funciones del gobierno autónomo descentralizado parroquial rural:

Promover el desarrollo sustentable de su circunscripción territorial parroquial para garantizar la realización del buen vivir a través de la implementación de políticas públicas parroquiales, en el marco de sus competencias constitucionales y legales;

Elaborar el plan parroquial rural de desarrollo; el de ordenamiento territorial y las políticas públicas; ejecutar las acciones de ámbito parroquial que se deriven de sus competencias, de manera coordinada con la planificación cantonal y provincial; y, realizar en forma permanente el seguimiento y rendición de cuentas sobre el cumplimiento de las metas establecidas.

(COOTAD, 2011)

De esta manera se podría definir políticas públicas que vayan de la mano con los GADs cantonales y provinciales, permitiendo que la parroquia Ayacucho pueda evitar este proceso de desterritorialización.

2.3 Marco Teórico

2.3.1 Desterritorialización y reterritorialización

Al hablar de la desterritorialización automáticamente lo relacionamos con el fenómeno de la migración, muy común en todas las regiones del territorio ecuatoriano y una tendencia que marcó un antes y un después en la vida de muchas personas que tuvieron que migrar fuera del país en la época del feriado bancario. Pero este tema no solo es la migración, para entender esta teoría se realizará un análisis a partir de lo que nos dicen algunos autores que examinaron estos procesos de desterritorialización en diferentes contextos mundiales, además se lo puede estudiar desde algunas perspectivas.

Desde el punto de vista económico, podemos citar a Marx y Engels (1998), que, aunque no utilizaban el término en esa época, ellos hablaban que “el proceso capitalista estaba estrechamente ligado a un proceso de desterritorialización o desposesión territorial”. Desde el punto de vista político tenemos “un concepto de territorio, como territorio del Estado moderno (de aquí la fuerza del discurso de la desterritorialización como fin de las fronteras)” Haesbaert (2013); y desde el punto de vista filosófico tenemos como referencia a Deleuze y Guattari estos autores nos afirman que la desterritorialización significa sobre todo una línea de fuga o escape, la salida de un territorio, la superación de una frontera en sentido generalmente más positivo.

Para el caso del presente estudio se va a focalizar desde el punto de vista territorial (físico-espacial), Herner muy conocedora y estudiosa de Deleuze y Guattari comparte los pensamientos de este autor y a su vez los complementa con la opinión de Ortiz, (2002) que define a la desterritorialización como “el desenraizamiento que se desdobra en el plano de producción (la fábrica global), de la tecnología (medios de comunicación) y de la cultura (imaginarios colectivos transnacionales)”.

La desterritorialización no solo tiene que verse desde el punto de vista económico a través de los capitales que fluyen y fugan, ni de la privatización de los recursos, ni de la tecnificación de los procesos productivos impuestas por la globalización de las empresas transnacionales, este término va mucho más allá de todo concepto físico, la desterritorialización tiene que ver más con la desarticulación del referente clave de las culturas: el territorio, espacio común donde se materializan las prácticas...(Herner, 2009).

Haesbaert (2013), a su vez nos dice que la desterritorialización puede estar relacionada también con procesos de desidentificación y pérdida de referencias simbólico-territoriales y a la vez reemplaza el término desterritorialización por multiterritorialidad para definir la posibilidad

de tener la experiencia simultánea y/o sucesiva de diferentes territorios, reconstruyendo constantemente el propio. En el contexto de estudio ecuatoriano Godoy (2020) nos dice que la desterritorialización "...es un proceso integral de descomposición rural que no es inmediato, sino que posee estados de avance sucesivos, los cuales tendrían características o manifestaciones específicas, tanto a nivel del espacio físico como a nivel del ámbito agrícola económico y socio organizativo y cultural".

Tanto Herner, Haesbaert y Godoy, nos indican que la desterritorialización desencadena muchos fenómenos económicos, políticos, filosóficos y culturales. Es el abandono de un territorio para formar parte o construir uno nuevo, sin desligarse por completo del anterior ya que la parte simbólica queda en él, a su vez nos indican que no es un asunto inmediato si no que es el fruto de algunos procesos físicos y simbólicos a lo largo de un tiempo determinado, estas aseveraciones identifican el contexto del tema de estudio, en lo que corresponde al territorio de la cabecera parroquial de Ayacucho.

2.3.2 La despoblación del medio rural

Antes de desarrollar las teorías sobre la despoblación del medio rural, es necesario definir lo que es la ruralidad, Varguillas (2009), lo define como "...espacios que se caracterizaban por tener: baja densidad demográfica y población dispersa, predominio de actividades productivas agrícola y de carácter primario extractivo, además del dominio de patrones culturales diferentes a los urbanos". Es importante resaltar que el termino desterritorialización no es muy utilizado y muchos autores utilizan el termino despoblación para identificar este tipo de fenómenos, tal es el caso de Pinilla & Sáez (2017), que definen a la despoblación como "...un fenómeno demográfico y territorial, que consiste en la disminución del número de habitantes de un territorio o núcleo con relación a un período previo".

La situación del territorio rural es de conocimiento global por toda la población, sin embargo, las políticas y lineamientos implantados por las autoridades competentes no son suficientes para evitar, que este tipo de territorios, como el caso de Ayacucho, se convierta en un poblado vacío con riesgo a desaparecer.

En el medio europeo específicamente en España la despoblación es conocida como el éxodo rural, Mancero & Sierra (2020) describen tres teorías causantes de esta problemática

“Primero, la baja fecundidad, debido a que los jóvenes se marchan migrando en busca de nuevas oportunidades de empleo y educación; segundo el aumento de la mortalidad, ya que en los pueblos y comunidades de forma mayoritaria lo siguen poblando, dejando de lado el cambio generacional y tercero provocado por la salida de la población, por la falta de empleo y acceso a servicios básicos.

Esta afirmación es compartida por lo que dice Solé, Capdevila, & Márquez, (2014), quien afirma que la despoblación se viene dando por “...los procesos de mecanización en la agricultura, lo que han generado una menor necesidad de mano de obra en muchas explotaciones agrarias, esto acompañado por un segundo fenómeno que afirma el autor como son los bajos precios en el origen”. Pero ya en el contexto ecuatoriano esta realidad está fuera de contexto, Alvarado, Correa & Tituaña (2017) nos dicen que “...la mayor parte de los ingresos provienen de la actividad primaria exportadora y no de las actividades industriales urbanas” por lo que la despoblación del entrono ecuatoriano no ha sido por la mecanización de la agricultura. La población migra por otros factores que no necesariamente son monetarios, y siendo el contexto del caso de estudio de la parroquia Ayacucho, estos factores serán objeto de análisis.

2.3.3 Migración Campo ciudad y la teoría de Ravenstein y el modelo «pull and push»

Como complemento a procesos de desterritorialización es imprescindible nombrar la migración campo ciudad, quizás el factor número uno en la desaparición de muchos poblados rurales.

Carrión (2016) nos expresa que “Una de las mayores transformaciones de las sociedades latinoamericanas en el siglo XX fue el explosivo crecimiento urbano. Los procesos masivos de migración campo-ciudad, como resultado de la reestructuración del mundo agrario, de las transformaciones en el mercado laboral urbano y de los procesos de industrialización”.

Esto trajo consigo que se formaran las grandes periferias populares que casi siempre fueron asentamientos irregulares, esto por la presión demográfica proveniente de la migración del campo a la ciudad. A su vez Carrión (2016) afirma que:

“El ciclo de migración campo-ciudad ha perdido su relevancia al igual que el crecimiento vegetativo de la población. Esto implica que el patrón de urbanización y el crecimiento urbano se han modificado. Además, han adquirido significación nuevos ciclos como el crecimiento de ciudades intermedias y la migración interurbana e internacional como expresión de la inserción desigual en los procesos de globalización. En la actualidad aproximadamente el 82% de la población reside en áreas urbanas”

La teoría Ravenstein, trata de los factores atrayentes de migración denominados *pull*, y aquellos factores de expulsión *push*, dichas fuerzas, de expulsión y atracción migratoria están relacionadas usualmente a las vertientes, tanto económica como social (Arango, 1985). Siendo la migración “el fenómeno, entendiendo los movimientos forzados por el sistema capitalista de mercado y las leyes de la oferta y la demanda” (García, 2003). Ante esto se puede mencionar que

una de la causa de la fuerza de expulsión (*push*) está asociada a características como, el desempleo, elevada densidad de población, baja productividad en los sectores agrícolas, la falta de oportunidades y seguridad social, pudiendo incluir la falta de servicios. Entre los factores de atracción (*pull*) se identifica la oferta laboral existente, mejora en la calidad de vida, progreso del sistema educativo, aumento de productividad en los sectores agrícolas, oportunidades de progreso.

Sin embargo para el caso de los países en vías de desarrollo y en particular de Ecuador, Alvarado, et al (2017) nos dicen que “la urbanización resulta ineficiente debido a que las fuerzas de atracción de las ciudades resultan débiles, y en consecuencia la urbanización no podría aumentar la productividad media del país como resultado de la transferencia de mano de obra poco productiva del campo hacia la ciudad” de la misma manera este autor comparte lo que nos dice Carrión que la migración interna se ha reducido en los últimos años debido a la inversión en capital humano y otros gastos sociales realizados por el estado.

Estos dos autores nos dicen que en Ecuador los procesos de migración campo ciudad han pasado por etapas y que en la actualidad este proceso se ha desacelerado, esto gracias a la intervención del estado en preocuparse más en el sector rural y agropecuario.

2.3.4 La teoría del desarrollo Rural

Este es un tema muy poco abordado, por lo general la política aborda en resolver problemas existentes en el sector urbano dejando a un lado las soluciones que se pueden generar en el sector rural.

Schejtman & Berdegué (2004) indican que a pesar del interés de este tema aún no se ha podido consolidar una teoría para la acción: esto debido a tres factores:

- Insuficiente integración de los avances teóricos disciplinarios
- Insuficiente evidencia sobre la eficacia de los nuevos enfoques, debido a que las experiencias son aún pocas y recientes
- Los organismos internacionales y los gobiernos aún no terminan de dar el paso desde la visión a la acción.

Este mismo artículo plantea soluciones de políticas, programas o proyectos orientados a la superación de la pobreza rural. A partir de estas definiciones se espera que sean adoptadas por organismo internacionales, gobiernos y ONG, y que aporten con un número importante de proyectos diseñados con este enfoque. (Schejtman & Berdegué, 2004)

2.3.5 La teoría del intercambio social

Esta teoría es objeto de referencia en la presente investigación por ser ésta una posible solución para evitar la migración de las personas de la parroquia Ayacucho, tratando de explotar al máximo los recursos y que sean estos factores de atracción.

La Teoría del Intercambio social que según Magio, Arguelles & Valdez (2018), es una teoría sociológica general preocupada por la comprensión de intercambio de recursos entre individuos y grupos en una situación de interacción, y se basa en la premisa de que el comportamiento o la interacción social es un intercambio de actividad, tangible o intangible, particularmente de recompensas y costos. Analiza también cómo la estructura de recompensas y costos en una relación afecta a los patrones de interacción.

Así mismo Orgaz & Cuadra (2015) nos dicen que es un dinamizador socioeconómico y favorecedor del desarrollo local, a través de su explotación como una nueva forma de turismo. Así, los espacios de mayor interés natural junto con los lugares de especial valor cultural forman

una densa red patrimonial que debe promocionarse para la modernización a nivel económico, social y cultural de una determinada área geográfica.

Magio, et al (2018), resaltan los factores positivos y negativos en la aplicación de esta teoría. Entre los negativos destaca un incremento de problemas socioeconómicos y ambientales, esto producto a la llegada de muchos turistas de procedencias desconocidas, la llegada de negocios foráneos, que no reinvertirían en la parroquia, además habría un incremento en contaminación visual y acumulación de basura. Entre los positivos habría mayor interés por parte de las administraciones locales de preocuparse en mejorar los servicios públicos, habría más oportunidades de empleo muy diferentes de las actividades nativas de la parroquia y se visualizaría de una manera positiva la riqueza natural del territorio, que cuenta como uno de sus grandes fortalezas el recorrido del río Portoviejo que atraviesa la cabecera cantonal, el cual es muy visitado por turistas de toda la provincia.

La implementación de este tipo de estrategias, y su adecuada utilización, sería un aliciente económico y simbólico que evitaría en gran parte que se siga dando este proceso de desterritorialización en la parroquia Ayacucho.

2.4 Marco Referencial

2.4.1 Explorando las evoluciones de las ciudades históricas muy pequeñas en el cambio rural: un enfoque en su socioespacial Reconfiguraciones en Pays de Caux, Francia (1960-2020) (Paumelle, 2021)

El campo europeo está estructurado por numerosos núcleos rurales sencillos, denominados pueblos muy pequeños, que brindan instalaciones, bienes y servicios a sus áreas locales circundantes. Descuidados por la literatura académica, los municipios muy pequeños se enfrentan desde hace varias décadas a una serie de procesos estructurales (desagrarización,

desindustrialización, desarrollo de movibilidades, etc.) que han tensado sus funciones históricas y plantean la cuestión de su obsolescencia. En el artículo, muestra las evoluciones socioespaciales desde la década de 1960 en la región rural de Pays de Caux (Normandía, noroeste de Francia). Los autores se basaron en métodos de investigación híbridos, utilizando censos históricos, fotografías aéreas históricas y entrevistas a actores locales, donde identificaron hasta qué punto los pueblos muy pequeños han perdido su identidad histórica. Esta investigación conduce a tres resultados principales.

- Las diferencias entre el entorno construido de pueblos y aldeas muy pequeñas se han vuelto borrosas.
- La composición de la mano de obra de pueblos y aldeas muy pequeñas, diferente en la década de 1960 debido a una sobrerrepresentación de la clase media alta en pueblos muy pequeños, es ahora prácticamente similar.
- Están surgiendo nuevas características socioespaciales en los centros urbanos muy pequeños y tienden a redefinir su función

Metodología

Se tomaron en cuenta estos criterios para definir las ciudades muy pequeñas: Desde una perspectiva europea, el proyecto TOWN, por ejemplo, definió las ciudades muy pequeñas como asentamientos de menos de 5.000 habitantes, con una densidad de población superior a los 300 habitantes por km.2. En Francia, el umbral más bajo para definir una pequeña ciudad también es de 5.000 habitantes. También se tomaron en cuenta dos factores adicionales, Primero, pueblos muy pequeños deben ser el municipio central de un área de vivienda. En segundo lugar, deben tener un pequeño supermercado y / o un gran supermercado, una escuela secundaria y / o un hogar de ancianos.

Esta investigación recopiló unas bases de datos municipales sociodemográficas de la junta nacional de censos INSEE. Como los pueblos muy pequeños se caracterizan históricamente por su entorno construido, se complementó con un estudio de las transformaciones morfológicas de los pueblos y aldeas muy pequeños. Este análisis se realizó mediante un estudio de fotografías aéreas de 1955 junto con una base de datos digitalizada de construcciones en Pays de Caux en 2013. Con la ayuda de la tecnología GIS, se identificó edificios residenciales y comerciales para enfocarlos en esas dos funciones históricas para pueblos muy pequeños. Finalmente, se llevó a cabo entrevistas con una variedad de tomadores de decisiones y actores locales para completar las observaciones.

Resultados

La pérdida de una identidad histórica.

Desde una perspectiva morfológica, la expansión de las áreas residenciales desdibujó la diferencia entre el entorno construido de pueblos y aldeas muy pequeñas. Junto a esta progresiva uniformización, en este trabajo de campo se observó signos de desvitalización en los centros históricos de pueblos muy pequeños, simbolizando una creciente fragilidad de su identidad histórica

Una pérdida conjunta de identidad morfológica

La identidad de un asentamiento está íntimamente ligada a su morfología (Roncayolo, 2002). En Francia, las ciudades muy pequeñas se caracterizan históricamente por su entorno construido. Por ejemplo, son reconocibles por su plaza del mercado, calles comerciales y casas características.

Después de 1955, se puede presenciar un cambio profundo en la morfología de ciudades y pueblos muy pequeños. Las construcciones realizadas después de 1955 difieren de las anteriores. En pueblos muy pequeños, las áreas más recientes se construyeron lejos del centro y las carreteras principales. En su mayor parte, son viviendas individuales de una o dos plantas con jardín. El desarrollo de ciudades muy pequeñas es homogéneo, planificado y se construyeron carreteras secundarias para dar servicio a esas nuevas áreas residenciales. Los pueblos siguieron la misma evolución morfológica. Saint-Sauveur d'Emalleville fue testigo de un importante aumento de la construcción residencial, idéntico al de Fauville-en-Caux y Goderville

Hacia una nueva especialización: la concentración de jubilados

En Pays de Caux, pueblos muy pequeños perdieron algunas de sus características históricas y sus centros experimentan signos de desvitalización. Sin embargo, al acoger a los habitantes jubilados, está emergiendo una nueva característica socioespacial, que podría participar para evitar su desaparición como pueblos y redefinir su rol.

2.4.2 La Innovación como Herramienta para Mitigar la Despoblación en el Sector Rural.

Una Reflexión hacia los Nuevos Modelos Territoriales (Mancero & Sierra, 2020).

La despoblación de los poblados rurales es una de las mayores preocupaciones tanto para el medio europeo como latinoamericano y en lo concerniente a este tema escogido como marco referencial, al territorio ecuatoriano.

Se analizan las problemáticas de estos casos y se plantean soluciones con modelos innovadores que se están ejecutando en Europa y Asia, que promueven diversas alternativas para la población rural, para detener el abandono de sus localidades.

Metodología

- Se identifico la problemática del territorio de estudio
- Se formularon hipótesis y se utilizó el método no probabilístico, también llamado de muestras intencionales y/o dirigidas, la elección de los elementos en este tipo de método no depende de la probabilidad sino las condiciones que permiten hacer el muestreo.
- La muestra fue aleatoria y se utilizó las herramientas conocidas como la entrevista y la encuesta

Resultados

Para el caso ecuatoriano se obtuvieron los siguientes resultados:

1. Carencia de políticas, que incentiven a niños/as, adolescentes y jóvenes, para quedarse en las zonas rurales.
2. Falta de empleo, calidad en el acceso a servicios básicos.
3. Motivación en el sector rural ecuatoriano.
4. Poca disponibilidad de acceso a servicios financieros.

La era tecnológica es un presente en el mundo actual, todos los ciudadanos sean del sector urbano o rural tienen el derecho de acceder a las tecnologías digitales y estar capacitados para usarlas; sin embargo, en el Ecuador la brecha de desigualdad es mucho mayor, sin importar la inversión por parte del estado en estos avances tecnológicos, a los que tiene solo acceso el área urbana y las grandes empresas ubicadas en zonas rurales, excluyendo a su población.

De acuerdo al MINTEL (Ministerio de Telecomunicaciones y de la Sociedad de la Información), “desde el 2012 al 2014 el analfabetismo digital disminuyó, del 21,4% al 14,4%

basándose en las capacitaciones en TICs a 177.786 personas, realizadas en infocentros Comunitarios (MINTEL, 2019), sin embargo la brecha digital de acceso, ya sea por situación financiera, ingresos, nivel educativo, y sobre todo ubicación geográfica de las comunidades, evidencian la necesidad de trabajar aún más en este proceso, para disminuir esta brecha existente

Soluciones

Desde ese punto la tecnología, la innovación, han jugado un rol fundamental en los objetivos del desarrollo del milenio, y mucho más aún en los nuevos Objetivos de Desarrollo Sostenible (ODS). La innovación tecnológica, suele estar relacionada con la investigación y el desarrollo.

De acuerdo a (Argelich Casals, 2019) Smart City se define como “una ciudad que despliega y utiliza tecnología, principalmente digital, para conseguir que su gestión sea cada día más eficiente”, bajo este concepto, varios países europeos, apuestan a estos nuevos modelos territoriales, para mitigar la despoblación del sector rural; a continuación, se presenta dos estudios de caso exitosos en Europa.

En Alemania A través de la creación de una plataforma digital común, han desarrollado nuevas soluciones para suministrar bienes, comunicaciones, movilidad y gobierno. La plataforma permite crear servicios compartidos y normas comunes, y la incorporación de herramientas básicas como sistemas de pago, registro, consumo de datos y redes de socios. Los residentes locales están trabajando con equipos interdisciplinarios para crear aplicaciones adaptadas a los usuarios. El proyecto “Pueblos Digitales” muestra cómo la digitalización o nuevas oportunidades para las zonas rurales.

En España se desarrolla la plataforma online “Smart REDR” con el objetivo de Democratizar la innovación tecnológica en el medio rural y digitalizar los procesos en los que participa la ciudadanía, sin restricciones ni condiciones. Las metas estratégicas son:

Crear un ecosistema SMART, que sea referente de innovación en el ámbito rural.

Fomentar los lazos de comunicación e interacción entre actores.

Generar Proyectos y/o propuestas de trabajo conjunto entre actores.

Fortalecer las capacidades locales, en el uso y manejo de plataformas virtuales

La plataforma en su parte inicial, ha logrado establecer vínculos entre la comunidad rural y urbana, dado a que la misma plataforma, desarrolla diferentes contenidos que le permite al usuario estar constantemente informado de noticias y novedades del sector público y privado

En Ecuador el termino resulta algo desconocido pero para los encuestados la opinión fue que este tipo de tecnologías pueden aportar al desarrollo del sector rural, ya que permitirán obtener datos instantáneos, actualizados y de calidad, generando bienestar en la población joven, asegurando la secuencia de las futuras generaciones evitando la migración hacia las zonas urbanas, sin embargo, la brecha de conocimiento de la tecnología, es uno de los eslabones importantes de tratar en las comunidades del sector rural ecuatoriano.

Capítulo II. Diseño Metodológico

De acuerdo a Arias (2012) existen algunos niveles de investigación (exploratoria, descriptiva y explicativa), en lo concerniente a el estudio en particular se está desarrollando un estudio de casos que tiene como fin aprovechar al máximo las fuentes de información, debido a la complejidad de la problemática y la limitante información que tenemos de este caso. Se

desarrollará una investigación exploratoria y descriptiva, donde se caracterizará el fenómeno para identificar su comportamiento.

Inicialmente se recurrirá a una investigación teórica y documental la cual se encuentra reflejada en los marcos tanto conceptual como teórico, que nos permitirán entender un poco más a fondo en qué consisten los procesos de desterritorialización, y de esta manera aterrizar en el territorio que es objeto a estudio.

3.1 Métodos

Objetivo 1. Para cumplir con el primer objetivo de determinar una metodología para diagnosticar los procesos de desterritorialización de la parroquia Ayacucho, se hace referencia a lo que dice Godoy (2020) “ la desterritorialización es un proceso integral de descomposición rural que no es inmediato, sino que posee estados de avance sucesivos...” mediante una tabla de procesos temporales se identifican los momentos claves en los cuales la población tuvo un crecimiento o decrecimiento poblacional ya sea por factores físicos o simbólicos, tal como lo dicen Deleuze et al “La desterritorialización no solo implica el abandono de un territorio por factores físicos, sino también por otros elementos sean estos subjetivos o simbólicos, que dan como resultado en muchos de los casos la reterritorialización de otro territorio”.

Para poder complementar esta tabla se utilizan las siguientes variables que se obtuvieron a través de encuestas y entrevistas a actores claves que evidenciaron el crecimiento o decrecimiento poblacional de la parroquia Ayacucho, en su preferencia personas de 30 años que tengan una familia consolidada y que ya hayan sufrido procesos de migración:

- Procedencia de la población
- Densidad de la población

- Población histórica de la cabecera parroquial
- Población por edades
- Población con educación superior
- Motivos de migración poblacional
- Destinos de la población migrante

La muestra elegida se la obtuvo mediante la fórmula $n = \frac{N * Z^2 * \alpha * p * q}{e^2 * (\phi - 1) + \phi^2 * \alpha * p * q}$; como dato de la población universo, se tiene al número de familias que viven en el área urbana de la parroquia Ayacucho (cantidad obtenida de la encuesta), cabe destacar que no existe información estadística sea por parte del INEC o del PDOT de Ayacucho actualizado, que permita obtener esta información.

Objetivo 2. Para poder analizar los procesos de expansión urbana histórica de la parroquia Ayacucho se hace uso de los sistemas de información geográfica, recopilación de información histórica de los censos poblacionales del INEC, el análisis de las fotos aéreas de los años 1963, 1977, 1994, 2000 facilitadas por el Instituto geofísico militar, la foto aérea del 2012 recopilada de Google earth y la foto aérea actualizada del 2021, para así obtener la superposición de una única capa con información de la mancha evolutiva de crecimiento, donde se analiza el proceso de expansión del territorio en la línea de tiempo ya nombrada, esto permite comprender si el área urbana de Ayacucho creció o se mantuvo estancada en el tiempo.

Objetivo 3.- Finalmente, la investigación planteará lineamientos para la gestión de proyectos que se desarrollen en el área urbana de Ayacucho, que pueden formar parte de un Plan Especial para el GAD parroquial, considerando los respectivos análisis.

3.2 Técnicas y herramientas

En la presente investigación se plantea la recolección de documentos referentes y apropiados al tema de desterritorialización y a conceptos con conjetura similar como es el caso de la migración y la despoblación, que aporten a la investigación a ejecutar.

El uso de la herramienta de Sistemas de Información Geográfica (SIG) permite medir la evolución del territorio de Ayacucho desde 1960 hasta el año 2021, desde una perspectiva multidisciplinaria y así obtener información para procesar datos que permita cumplir con los objetivos de estudio.

Con ayuda de la entrevista, permitirá recolectar información cualitativa a través de los relatos de actores esenciales de la población que con sus sensaciones y vivencias permitirá obtener la idea de estas personas en su entorno territorial y social.

También se utilizará la herramienta de las encuestas la cual dará información cuantitativa, que permitirá medir algunas variables que están presentes en los procesos de desterritorialización.

3.3 Fuentes

Las fuentes serán primarias y secundarias, el Instituto Nacional de Estadísticas y Censos (INEC) y el PDOT 2019 de la parroquia Ayacucho, proporcionará información poblacional y datos de proyecciones al año 2020.

Al Gobierno Autónomo Descentralizado de la parroquia Ayacucho, se solicitará información tales como planos y cartografías de la ciudad por sectores, barrios y manzanas. Datos poblacionales existentes, líderes barriales, entre otros.

La población se la escogerá de manera aleatoria, realizando encuestas a hombres y mujeres de 25 años en adelante que tengan hijos y su familia consolidada, de diferentes condición social y económica, dedicados a diferentes actividades económicas y laborales, dentro del perímetro urbano de la parroquia Ayacucho.

Capítulo III. Resultados y Discusión

4 Análisis empírico del área de estudio.

4.1 Descripción del área de estudio

La parroquia Ayacucho está ubicada en la zona central de la provincia de Manabí, dentro del territorio del Cantón Santa Ana. Limita al Norte con la parroquia Alajuela, Calderón y H. Vásquez; al Sur con Santa Ana de Vuelta Larga; al Este con La Unión y Honorato Vásquez; al Oeste con Portoviejo y Santa Ana de Vuelta Larga. (PDOT Ayacucho 2019)

En lo concerniente a su topografía posee una superficie montañosa en su gran mayoría, con elevaciones que oscilan de entre 100 msnm a 369 msnm. Posee una gran cobertura de uso de suelo, siendo las más representativas el uso agrícola y pecuario.

En lo que a hidrología respecta, se debe mencionar que la parroquia Ayacucho se encuentra dentro de dos cuencas hidrográficas que son la cuenca del río Portoviejo y cuenca del río Guayas, siendo este último, el de menor representatividad dentro del territorio parroquial. Ya en la parte urbana, el Río Portoviejo atraviesa el casco central de Ayacucho.

La temperatura promedio anual de la parroquia varía entre 23° a los 26°, dependiendo de la época del año, considerando que la zona posee un periodo seco que rondan los 183 días, un periodo húmedo-seco de 46 días promedio, un periodo semi-húmedo de 104 días y un periodo húmedo de 32 días promedio.

Figura 3

Gráfico de la ubicación geográfica de la parroquia Ayacucho



Nota. El mapa representa la ubicación de la parroquia Ayacucho dentro del territorio provincial y cantonal.

4.2 Resultados Referentes a Objetivo 1

Para poder medir los procesos de desterritorialización se realizó una entrevista que permitió la elaboración de una tabla de procesos temporales donde se identifican los momentos claves que incidieron en el crecimiento o decrecimiento poblacional de la parroquia, a su vez mediante un cuestionario con preguntas objetivas se pudo medir la cantidad poblacional que ha migrado, las razones por lo que lo hizo y los lugares a donde migró.

a) Población rural de Ayacucho

La población de Ayacucho según información del INEC disminuye en la década del 90' en alrededor de 600 habitantes, para luego tener un crecimiento en la primera década del 2000 de casi 1200 habitantes, finalmente en una proyección de la población se estima un nuevo decrecimiento de casi 200 habitantes.

Tabla 1

Dato poblacional oficial de la parroquia Ayacucho en los censos de 1990, 2001, 2010, y proyección 2020.

Censo	Habitantes
1990	7159 hab.
2001	6569 hab.
2010	7733 hab.
Proyección 2020	7543 hab.

Nota. Tomado del INEC, procesado a través de Excel

b) Población de la cabecera parroquial de Ayacucho

Los resultados mostrados en la tabla 1 son a nivel de toda la delimitación geográfica de la parroquia Ayacucho, ya que el INEC considera a todo el territorio como zona rural; no existiendo información escrita o documentada que permita saber la población que reside dentro del perímetro urbano. Para poder obtener esa información se realizó un levantamiento con *drone*, Fig. 4 y mediante observación directa se identificó las viviendas habitadas de toda el área urbana donde están representadas 460 unidades habitacionales, siendo este el universo, que sirvió de base para obtener la muestra de 170 viviendas encuestadas.

Figura 4

Foto Satelital del área urbana de Ayacucho, año 2021, según PUGS Santa Ana (2020), cuenta con una extensión de 1,12 km²



Nota. La foto representa el estado actual del área urbana de la parroquia Ayacucho.

Elaboración propia (2021)

Se encuestó a una persona, representante de cada una de las 170 familias, de esta muestra se identificó que existe una población de 599 habitantes (figura 5), por lo que se puede interpretar que el promedio de habitantes es 4,11 hab/viv. De esta manera podemos asumir que la población urbana de la parroquia Ayacucho es de aproximadamente 1891 Hab. dentro de su extensión que es cerca de 1 Km². Superando en poco margen a lo que nos dice el INEC que el promedio de habitantes por vivienda en la parroquia Ayacucho es de 3,84 hab/viv.

De acuerdo a datos de la Cepal (2020) en Ecuador al año 2002 el 45,5% de la población era rural y el 52 % de esta población vivía en áreas de densidad menor a 150 hab/km² y a nivel

de Latinoamérica todo territorio que no es urbano, es considerado rural, periurbano, urbano rural o rururbano, siempre que cuente con una población menor a 20000 habitantes a dispersos.

Al mismo tiempo se puede notar que más del 50 % de población de acuerdo a lo encuestado, están entre el rango de 15 a 50 años, que es la edad en la que una persona puede trabajar en condiciones normales.

Figura 5

Gráfico de la población por edades que se puede referir en base a lo encuestado en la pregunta 7: ¿De cuantas personas se compone su núcleo familiar? Y especificando la edad.

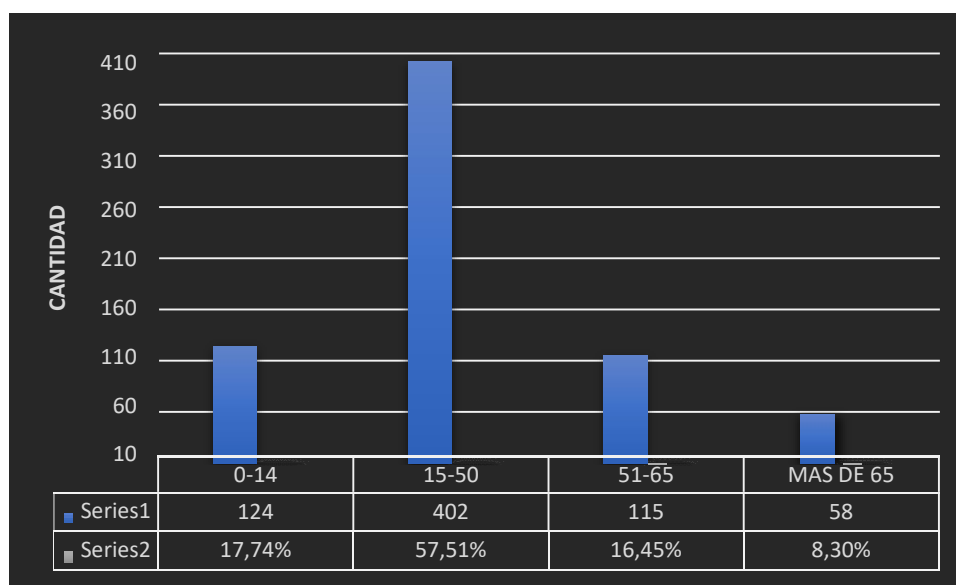

Nota. El gráfico representa la cantidad de personas que hay en la parroquia Ayacucho dentro de los diferentes rangos de edades

c) Elección de la población a ser encuestada y su nivel académico

Dentro de la encuesta se trató de elegir a familias con un núcleo familiar consolidado (Figura 6), 39 personas están entre el rango de 20 a 40 años, 76 personas en el rango de 40 a 80 años y 55 personas en el rango de 60 hasta 90 años.

Esta población (Figura 7) en un 45,29% solo tuvo educación primaria, el 40,59% llegó a tener una educación secundaria, mientras que solo el 14,12 % pudo obtener una educación de tercer nivel; evidenciando de esta manera que la mayoría de la población que optó por quedarse en el territorio de Ayacucho solo pudo llegar a obtener una educación de escuela, y otra parte logró ser bachiller, solo unos pocos optaron por regresar después de haber terminado sus estudios universitarios.

Figura 6

Gráfico de la población encuestada por rango de edades.

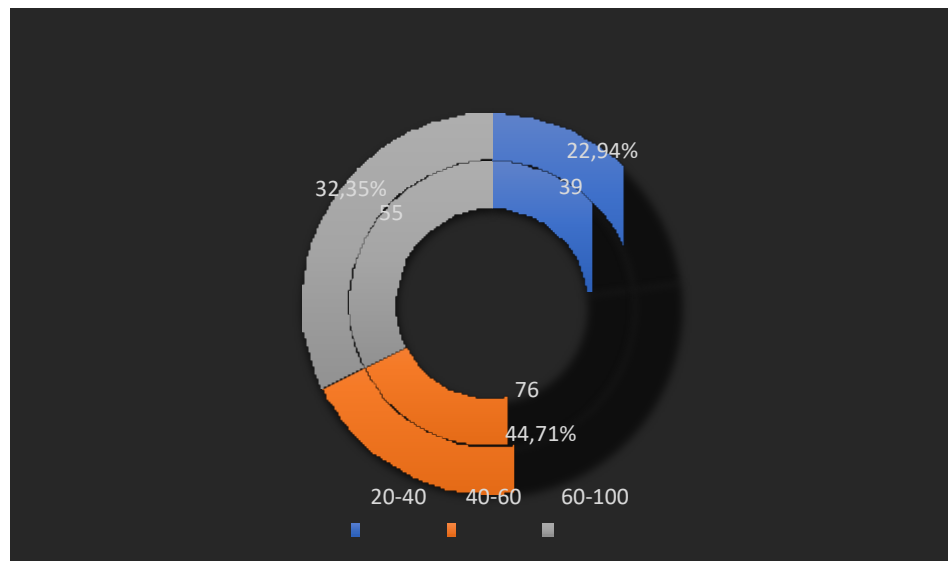

Nota. El gráfico representa la cantidad de personas encuestadas y su rango de edad

Figura 7

Gráfico del nivel de educación de la población encuestada.

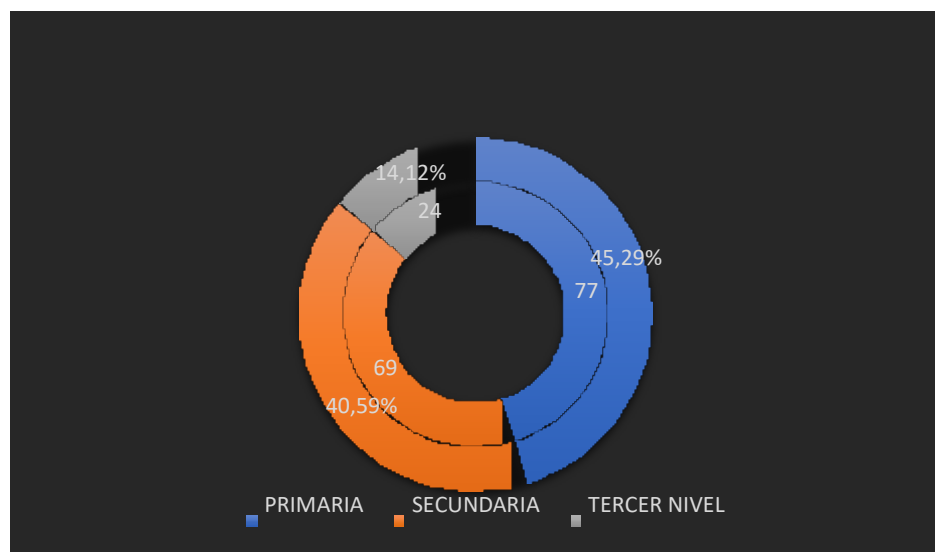

Nota. El gráfico representa el nivel académico de las personas encuestadas

d) Origen y procedencia de la población de la parroquia Ayacucho

La figura 8 nos indica que el 77,65% de los encuestados que corresponden a 132 personas respondieron que son nativos de la parroquia Ayacucho, mientras que el 22,35% que corresponde a 38 personas indicaron que vinieron de otros territorios del Ecuador, esto nos demuestra que la parroquia no solamente es expulsora de población, sino que también es receptora.

Figura 8

Gráfico de procedencia o no de la población encuestada.

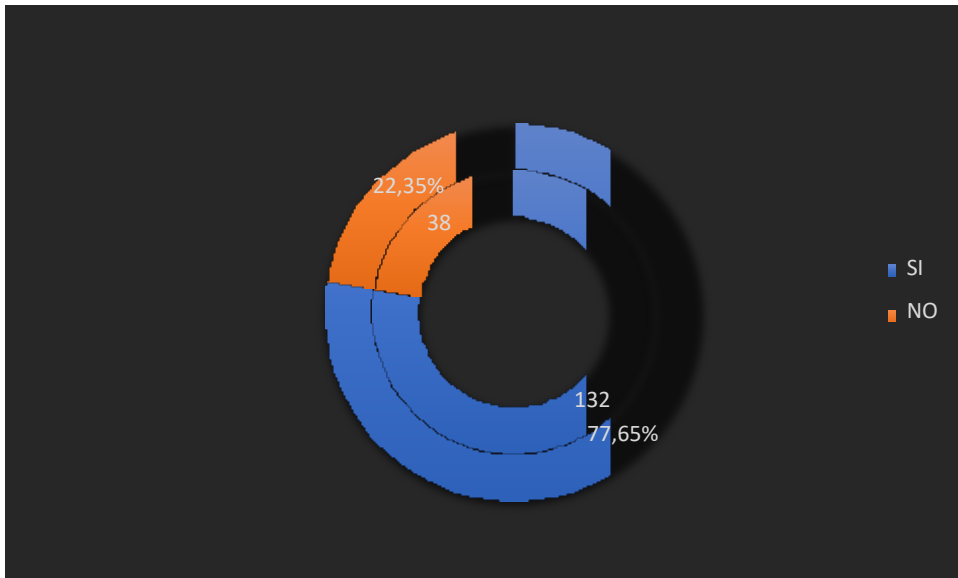

Nota. El gráfico representa la procedencia de la población de Ayacucho

Esta población vino de algunos lugares del territorio ecuatoriano y se asentó en esta zona por algunas razones, tabla 2 y figura 9, destacando la herencia, el trabajo y la formación de una familia, como las causas principales de quedarse en la parroquia Ayacucho.

Tabla 2

Procedencia de la población que se asentó en Ayacucho.

Ciudad	Cantidad
LOJA	1 hab.
MANTA	1 hab.
RIOBAMBA	1 hab.
PORTOVIEJO	14 hab.
CHONE	1 hab.
H. VASQUEZ	3 hab.

PUEBLO NUEVO	1 hab.
CALDERON	1 hab.
PEDRO CARBO	1 hab.
JUNIN	1 hab.
QUEVEDO	1 hab.
GUAYAQUIL	2 hab.
SALINAS	1 hab.
BOLIVAR	1 hab.
QUITO	1 hab.
SANTA ANA	6 hab.
BUENA FE	1 hab.
TOTAL	38 hab.

Nota. Elaboración propia, procesado a través de Excel

Figura 9

Gráfico de la causa de que la población decidió asentarse en la parroquia Ayacucho.

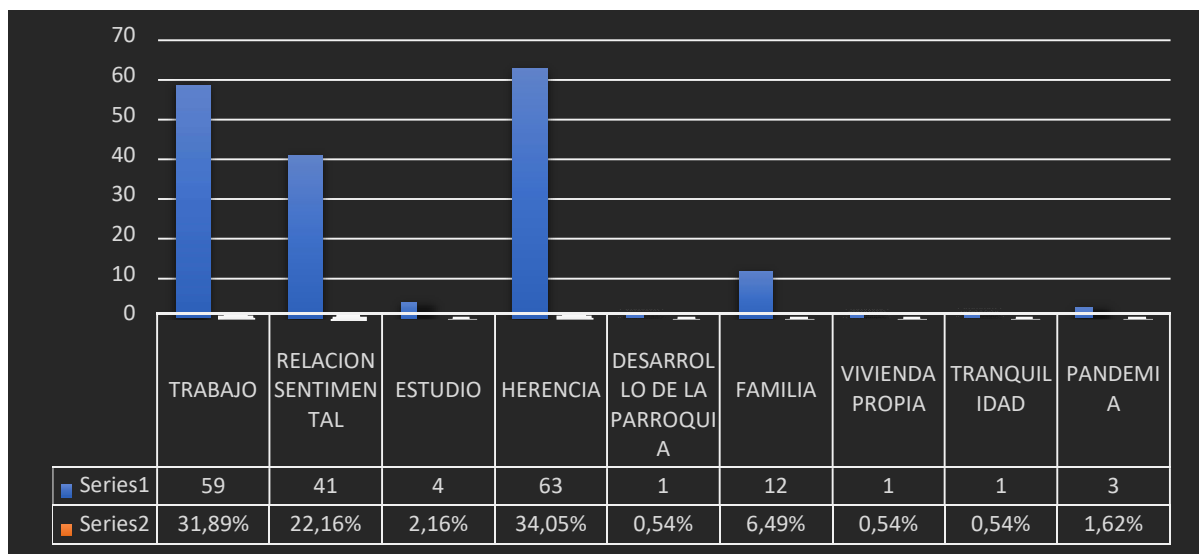

Nota. El gráfico representa el motivo por el cual esta población de Ayacucho no decidió migrar de la parroquia Ayacucho.

e) Preferencias de lugares de educación de los encuestados y sus hijos

De la población encuestada (figura 10), 133 personas eligieron realizar su educación primaria en la parroquia Ayacucho mientras que 37 la realizaron en otras ciudades del Ecuador, a nivel de secundaria 57 personas optaron por quedarse en la parroquia mientras que 42 personas fueron a otras ciudades, por último, a nivel de pregrado 24 personas eligieron estudiar en otras ciudades donde destacan Portoviejo, Manta y Jipijapa por ser destinos cercanos para la población.

En tanto a los destinos elegidos por los hijos de los encuestados, observamos que la tendencia no cambia mucho (figura 11) siendo la parroquia Ayacucho destino elegido por el 52,73 % de los pobladores, mientras que el restante 47,27% optaron por desarrollar su educación en otras ciudades del Ecuador y en algunos casos en otros países del mundo, en los que destaca Portoviejo por su cercanía y en otros casos Manta, Guayaquil y Jipijapa.

Esto nos demuestra que casi la mitad de la población encuestada, así como su familia optaron por recibir su educación lejos de su lugar de origen, lo que ratifica la hipótesis 2 de la presente investigación, en la importancia de implementar las políticas públicas, que permitan incrementar la inversión en una mejor educación.

Figura 10

Preferencia de destinos de la población encuestada en lo concerniente a educación.

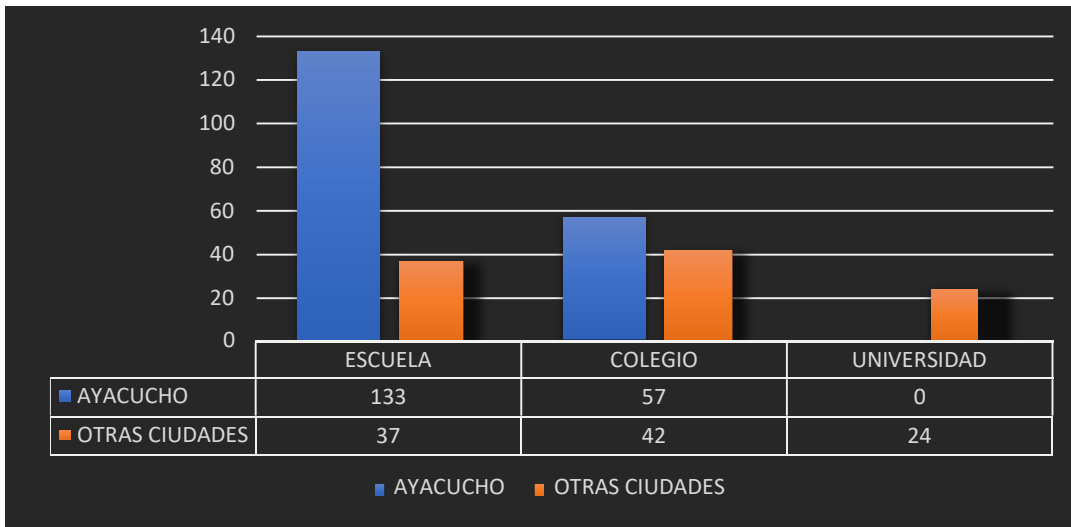

Nota. El gráfico representa la preferencia de los destinos elegidos por la población encuestada para realizar sus estudios.

Figura 11

Preferencia de destinos de los hijos de la población encuestada en lo concerniente a educación.

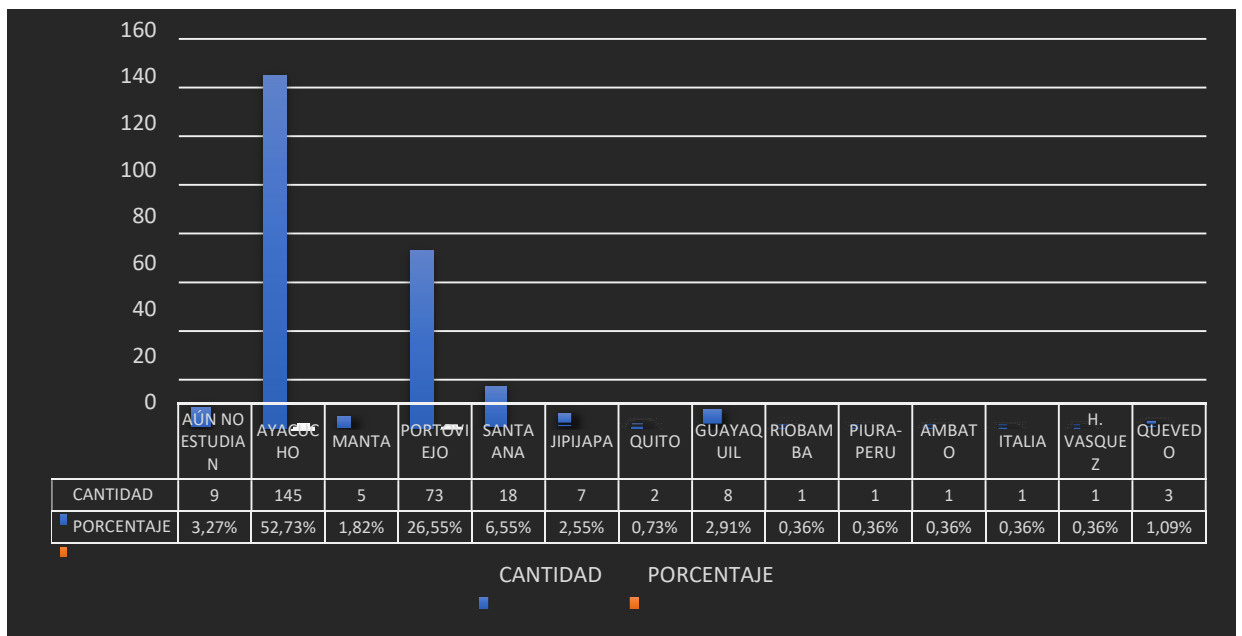

Nota. El gráfico representa la preferencia de los destinos elegidos por los hijos de la población encuestada para realizar sus estudios.

f) Lugares de destino de los familiares de la población encuestada

En la figura 12 se puede observar que más del 50 % de los hijos de la población encuestada, después de haber terminado sus estudios regresaron o se quedaron en Ayacucho, el 37,76% hicieron su vida en otra parte del país, mientras que una pequeña cantidad que representa el 6,63% puso su negocio propio en la parroquia. Esto guarda mucha relación a lo que nos dice la figura 11 que el 52,73% de la población que termino sus estudios en Ayacucho, sea de primaria o bachillerato, opto por quedarse en la parroquia para dedicarse en su mayoría a las actividades agrícolas y agropecuarias que caracterizan a este poblado. Mientras que el porcentaje restante de la población que estudio en otras ciudades, decidieron por quedarse ya sea para ejercer su profesión o por encontrar condiciones de vida diferentes a las que tenían en su tierra natal.

Figura 12

Destino de los hijos de la población encuestada después de terminar sus estudios.

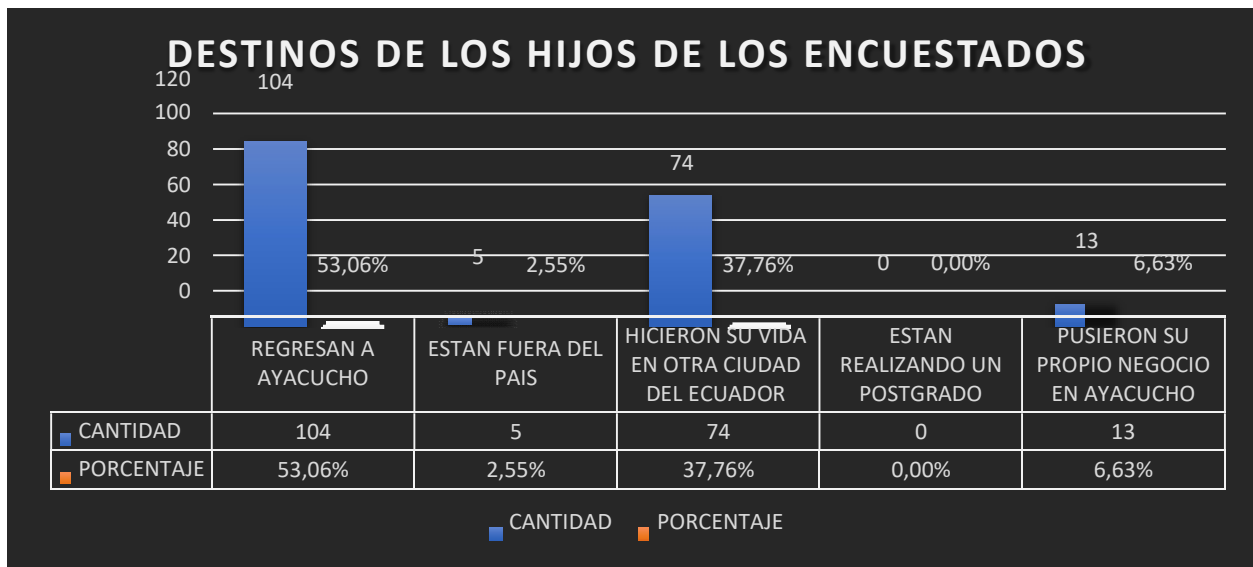

Nota. El gráfico representa los diferentes destinos de los hijos de la población encuestada luego de terminar sus estudios.

Muy a parte de las decisiones tomadas por los hijos de los encuestados, se les pregunto si tenían familiares cercanos que hayan migrado de la parroquia (figura 13), donde se obtuvo una respuesta positiva del 82,35%, que corresponden a 357 personas que han migrado por diferentes razones, en las que destaca como la principal causa, el trabajo con el 72,27 %, con menos porcentaje, por una relación sentimental con el 14,29% y el estudio con el 12,04% (figura 14). Esto ratifica a el desempleo como una de las causas de la fuerza de expulsión (*push*) a la que hace referencia Ravestein, originando el proceso de desterritorialización de la parroquia Ayacucho.

Figura 13

Opinión de la población, donde se indica si tienen familiares que han migrado de la parroquia.

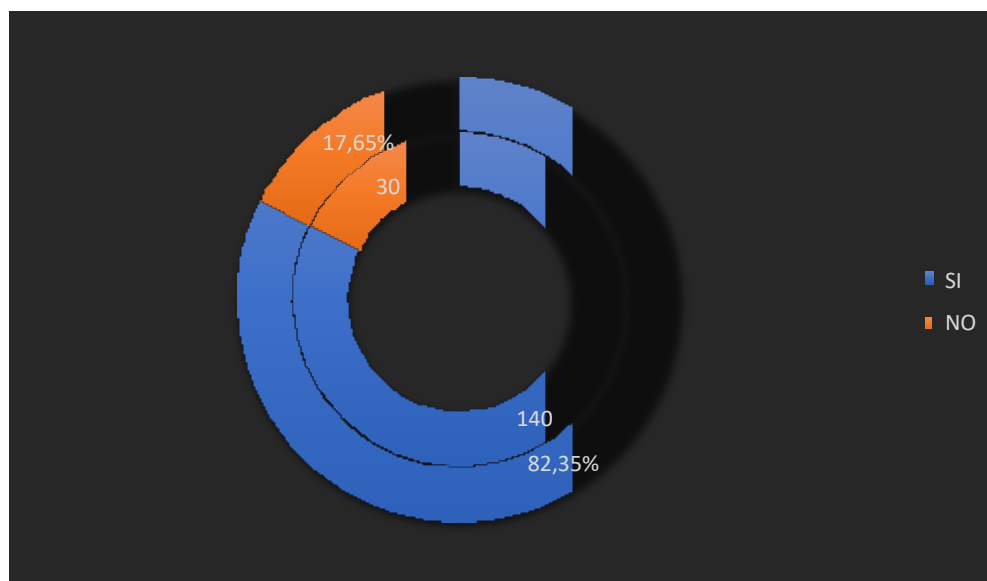

Nota. El gráfico representa la cantidad de personas que indicaron que cuentan con uno o más familiares cercanos que han migrado de la población de Ayacucho.

Figura 14

Motivo por el cual los familiares cercanos de los encuestados, migraron.

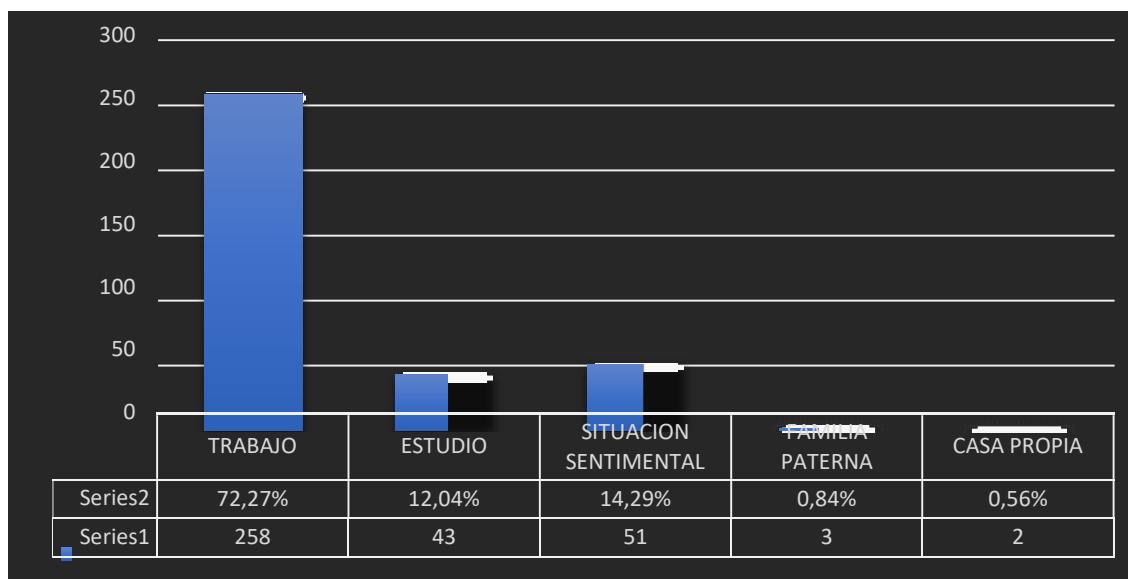

Nota. El gráfico representa la cantidad de personas que indicaron el motivo por el cual migraron de la población de Ayacucho.

En la figura 15 se muestran los diferentes destinos que eligió la población para Reterritorializar el territorio por los motivos descritos en la figura 14, los pobladores eligieron en una gran mayoría dirigirse a Portoviejo, Manta, Guayaquil y España, siendo el destino del 72% de la población migrante y a la vez se especifica en la figura 17 los años en los cuales estas personas migraron de Ayacucho, siendo el periodo del 2001 al 2010 los años en los cuales hubo una mayor migración, esto debido a la crisis económica que afrontaba el país en esos años posterior al feriado bancario. También se evidencia que desde el año 1960 al 2010, siempre hubo mayor migración de parte de la población masculina, cambiándose esta tendencia en la década pasada donde la salida de la población femenina fue mucho mayor, rompiéndose el paradigma de que el hombre es el único que puede desenvolverse a nivel laboral.

Figura 15

Destinos generales de los migrantes de las familias de la población encuestada

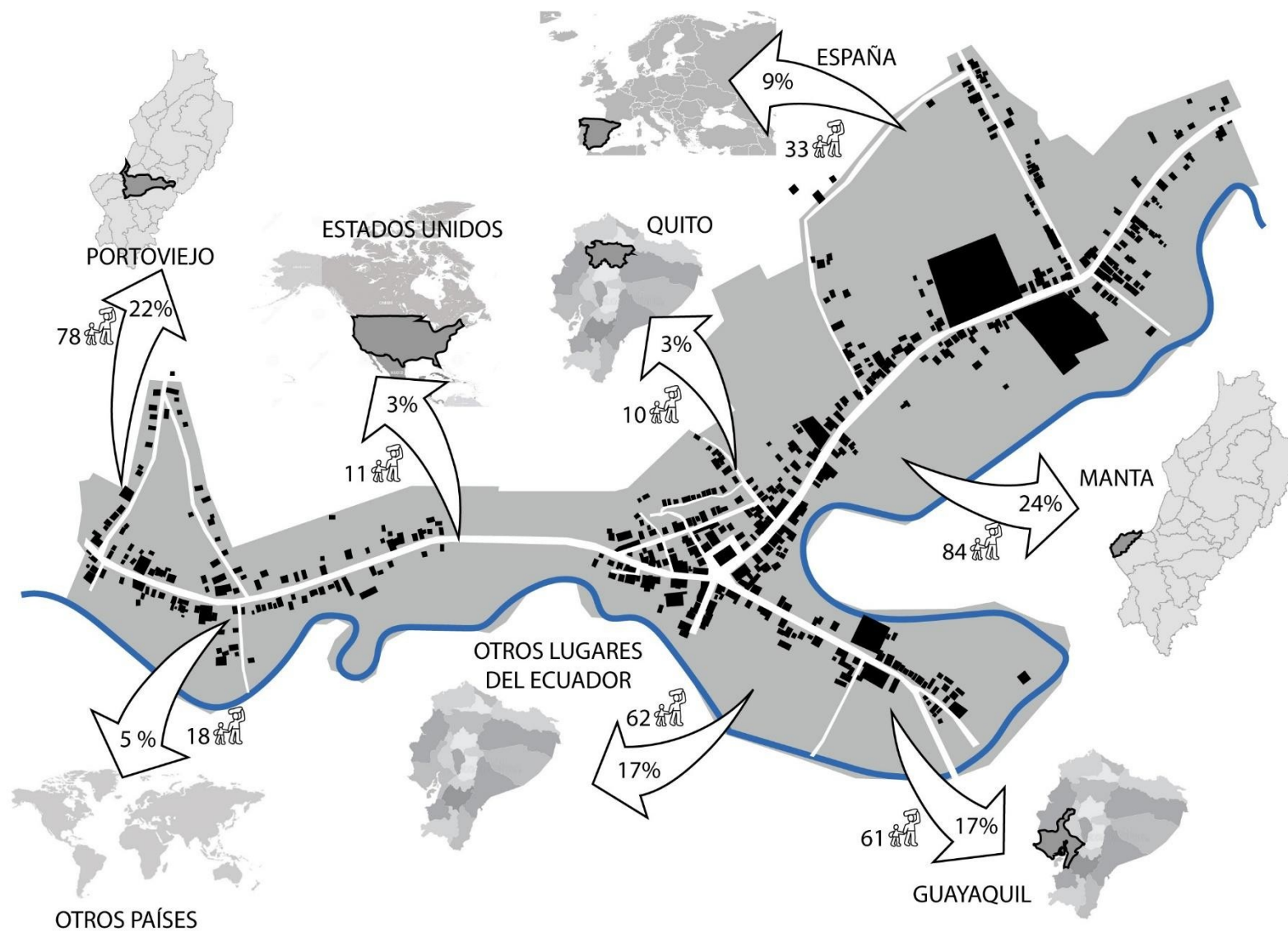

Nota. El gráfico representa los diferentes destinos, cantidades y porcentajes de personas que migraron de las familias que fueron encuestadas. Elaboración propia (2021)

Figura 16

Destinos específicos de los migrantes de las familias de la población encuestada

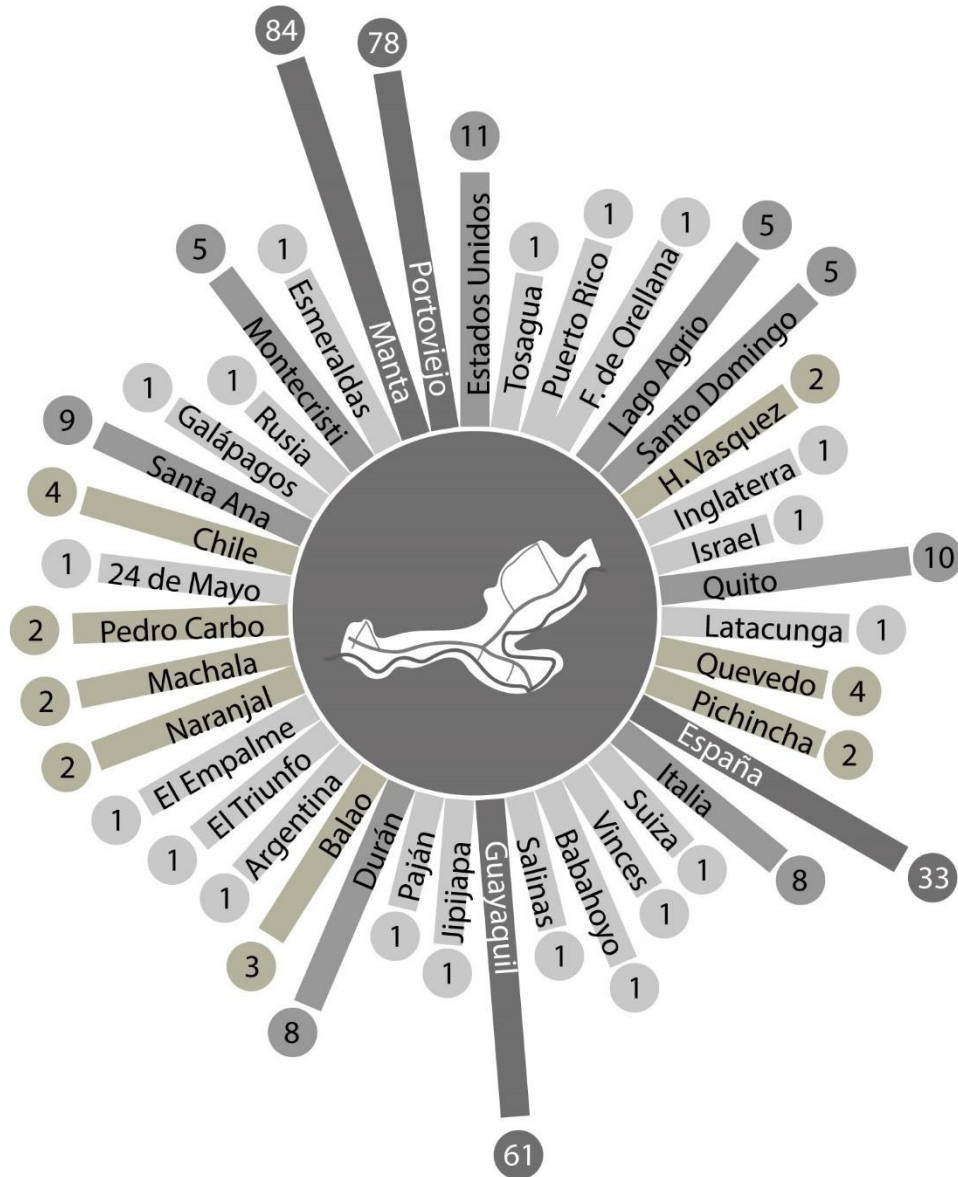

Nota. El gráfico representa los diferentes destinos y cantidades de personas que migraron de las familias que fueron encuestadas. Elaboración propia (2021)

Figura 17

Periodos de salida de las familias de la población encuestada.

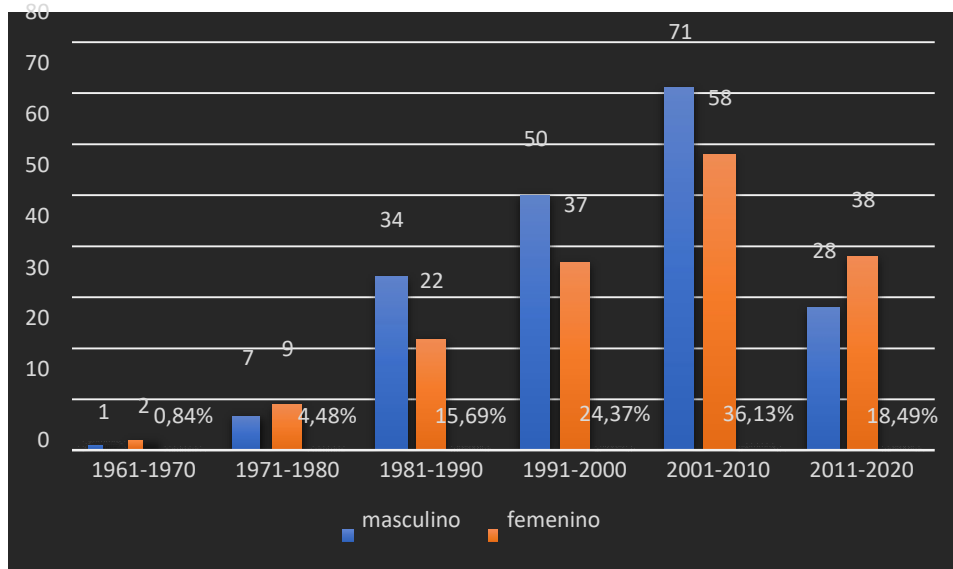

Nota. El gráfico representa los periodos de salida de las personas de la población de Ayacucho por años y género.

Para complementar los datos mostrados anteriormente, se realizó una entrevista al Lcdo. Richar Cevallos García, docente de la Unidad Educativa Mariscal Ayacucho, presidente del club Especializado Formativo Racing Ayacucho y ex concejal del cantón Santa Ana.

En la figura 18 se muestran los eventos más trascendentales que influyeron en la atracción o expulsión (*pull & push*) de la población de Ayacucho.

Figura 18

Eventos trascendentales de la historia de la parroquia Ayacucho 1963 – 2020

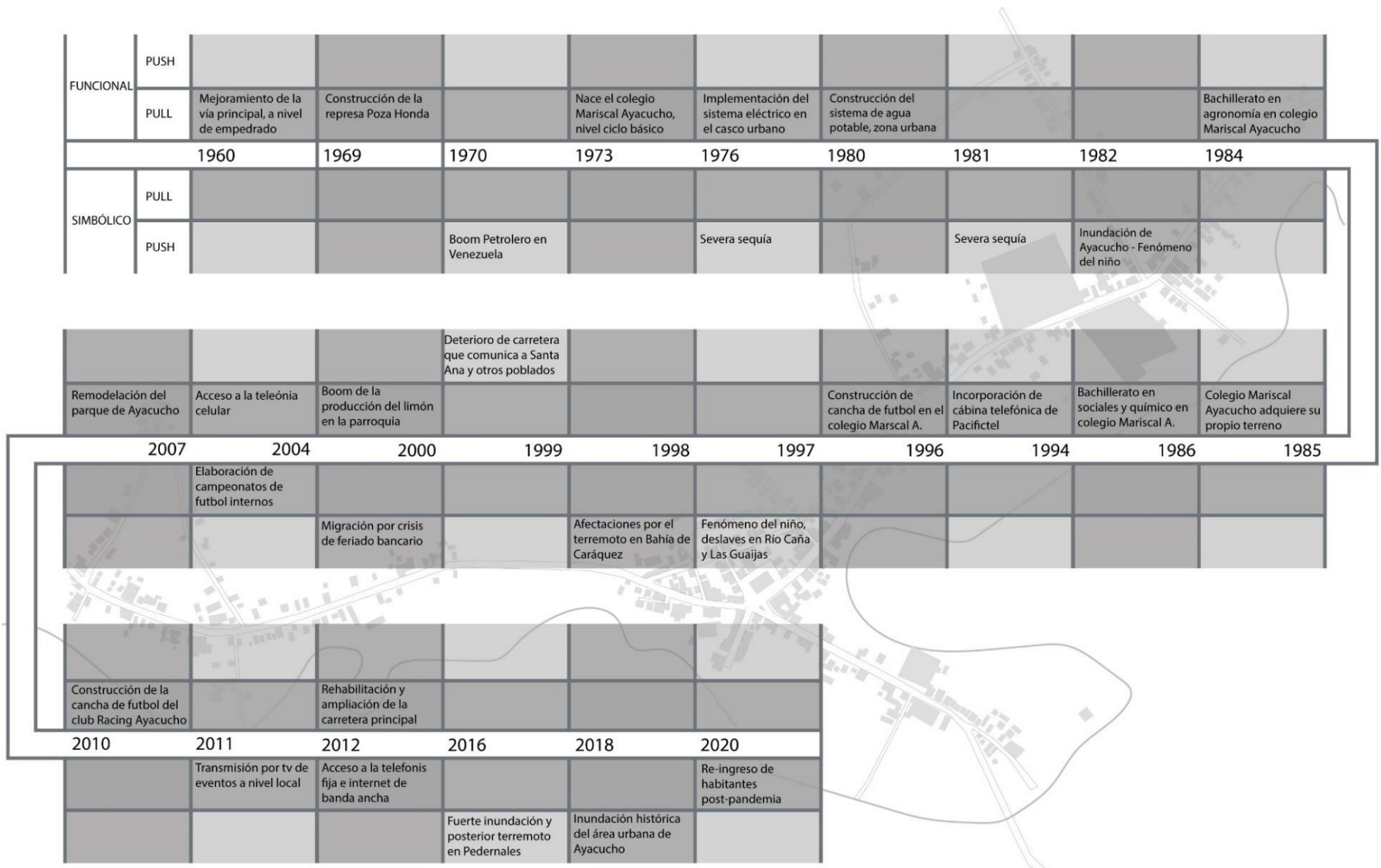

Nota. El gráfico representa los Eventos más importantes desde 1960 al 2020

Es indiscutible, que la zona urbana de la parroquia Ayacucho sufrió un proceso de desterritorialización provocado por la migración masiva en los periodos del presente tema de estudio, presentando una mayor salida de habitantes en las etapas del 2001-2010 y del 2011-2020, por muchos factores, en el que destaca, la falta de trabajo; a pesar de aquello la población no ha decrecido al contrario ha ido creciendo y consolidándose y es aquí donde se destaca la parte simbólica que nos habla Deleuze y Guattari, ya que gran parte de esta gente que vino o se quedó en la parroquia, lo hizo por asuntos de familia, herencia y relación sentimental, además se enfatiza que más del 50% de la población cuenta con una edad de entre 15-50 años, pilar fundamental, para poder desenvolverse en el ámbito laboral.

A su vez se evidencia que casi el 50% de las personas que optaron por continuar sus estudios ya sea de bachillerato o tercer nivel en su gran mayoría no regresaron a la parroquia, y en el restante de los casos se conformaron con una educación de primaria o secundaria, la cual realizaron en Ayacucho, para luego formar su familia y desenvolverse en las labores de campo.

Es importante destacar que como resultado de los procesos de desterritorialización existe el efecto de reterritorialización, pues esta población que migró a diferentes lugares del país y del mundo, se asentó en otros territorios e impuso su ideología natalicia, tal es el caso de muchos comercios con identidades culturales autóctonas de la parroquia, y mucho potencial humano que se desenvuelve con éxito a nivel laboral en sus respectivos lugares de estadía, y es donde se hace notorio lo que nos dice Giménez (2004); esta gente migró por trabajo, dejó físicamente el territorio, pero simbólicamente nunca lo abandonó, pues la parte sentimental reflejada especialmente en la familia, actúa como componente fundamental para que Ayacucho y la mayoría de los pueblos rurales del Ecuador no desaparezcan en el tiempo.

4.3 Resultados Referentes a Objetivo 2

A continuación, se van a describir los procesos de expansión y evolución que ha evidenciado el área urbana de la parroquia Ayacucho, tanto de población como de extensión territorial. Los periodos de estudio fueron elegidos en base a la información que se pudo conseguir gracias a entidades gubernamentales, y herramientas tecnológicas; las temporalidades de 1963, 1977, 1994 y 2000, fueron facilitadas por el Instituto Geofísico Militar del Ecuador, anterior a estas fechas no existe imagen documentada del territorio, la temporalidad del 2012 se pudo obtener con la primera foto de mayor calidad que nos pudo ofrecer *Google Earth*, y para la temporalidad del 2021 se la realizó mediante levantamiento con *drone*.

a) Mapa de la cabecera parroquial de Ayacucho, 1963

La figura 19 representa el área edificada de la parroquia Ayacucho, para aquella época no existe población estimada de su casco central y su límite urbano se graficó en base a entrevista realizada a pobladores; de igual manera se puede apreciar que hay edificaciones esporádicas dentro de todo el territorio de lo que hoy comprende el perímetro urbano actual.

Para esta fecha ya estaban definidos los ejes principales que conectaban a la parroquia Honorato Vásquez, la Parroquia La Unión y el Cantón Santa Ana. El casco urbano de Ayacucho contaba para entonces con 58 viviendas cuya tipología era, de construcción mixta (madera y ladrillo, o madera y caña). El promedio habitacional según entrevista realizada a pobladores era de aproximadamente 7 habitantes por vivienda, lo que nos da una población aproximada de 406 habitantes al año 1963 en un área aproximada de 227448.11 m².

Figura 19

Ayacucho año 1963.

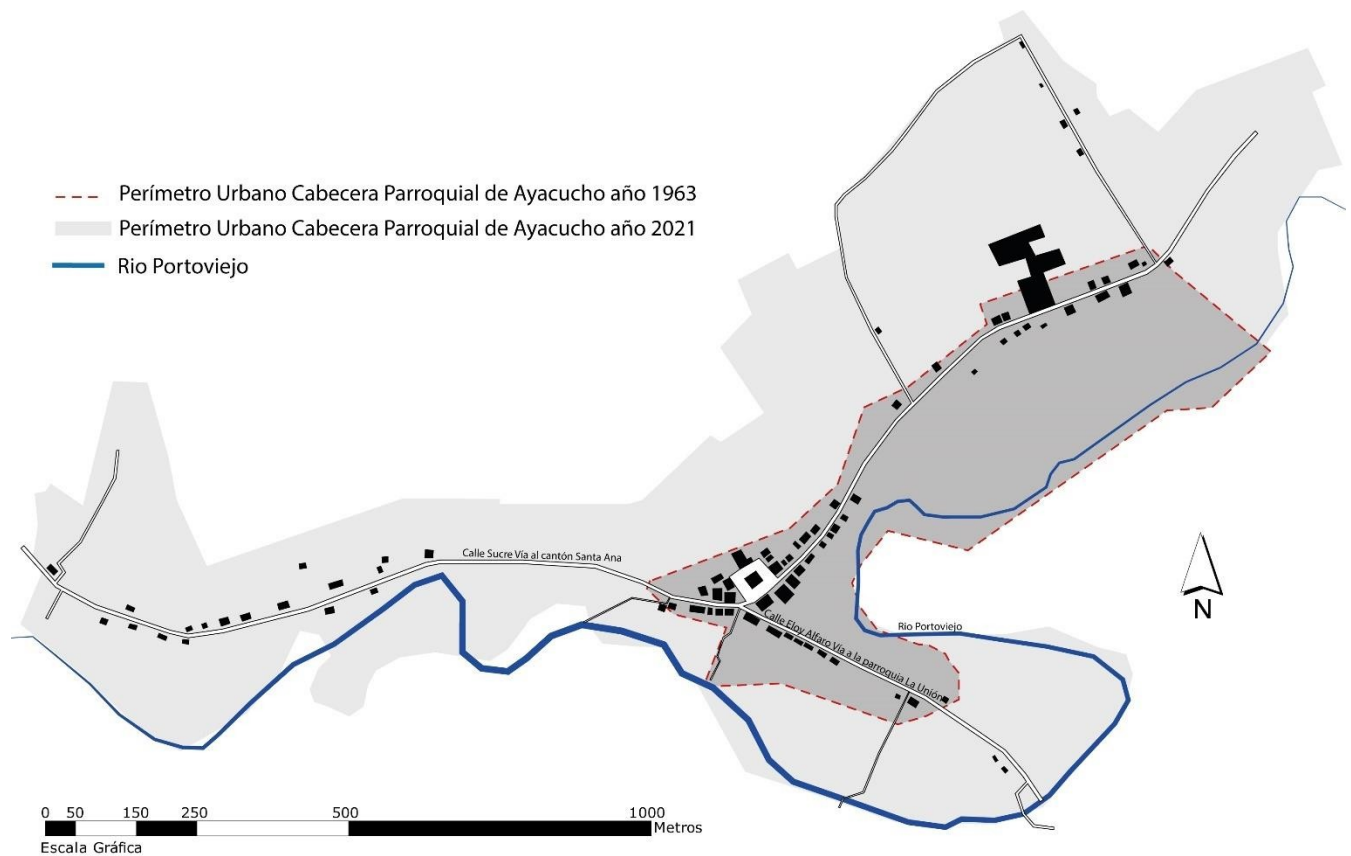

Nota. El gráfico representa la extensión de Ayacucho para el año 1963. Tomada de la carta del IGM del 12 de abril de 1963. Edición propia (2021)

b) Mapa de la cabecera parroquial de Ayacucho, 1977

La figura 20 representa el área edificada de la parroquia Ayacucho del año 1977; el límite urbano estaba definido por el plano censal de la junta nacional de planificación de 1974 (figura 21), a diferencia del mapa de 1963 se aprecia un incremento de edificaciones dentro del territorio de lo que hoy comprende el perímetro urbano actual. Las edificaciones que se pueden contabilizar según la ortofoto de aquel entonces ascienden a 78 viviendas, que, multiplicado por el promedio de 7 habitantes por vivienda, da una población aproximada de 546 habitantes en una extensión aproximada de 431383.25 m²

Figura 20

Ayacucho año 1977.

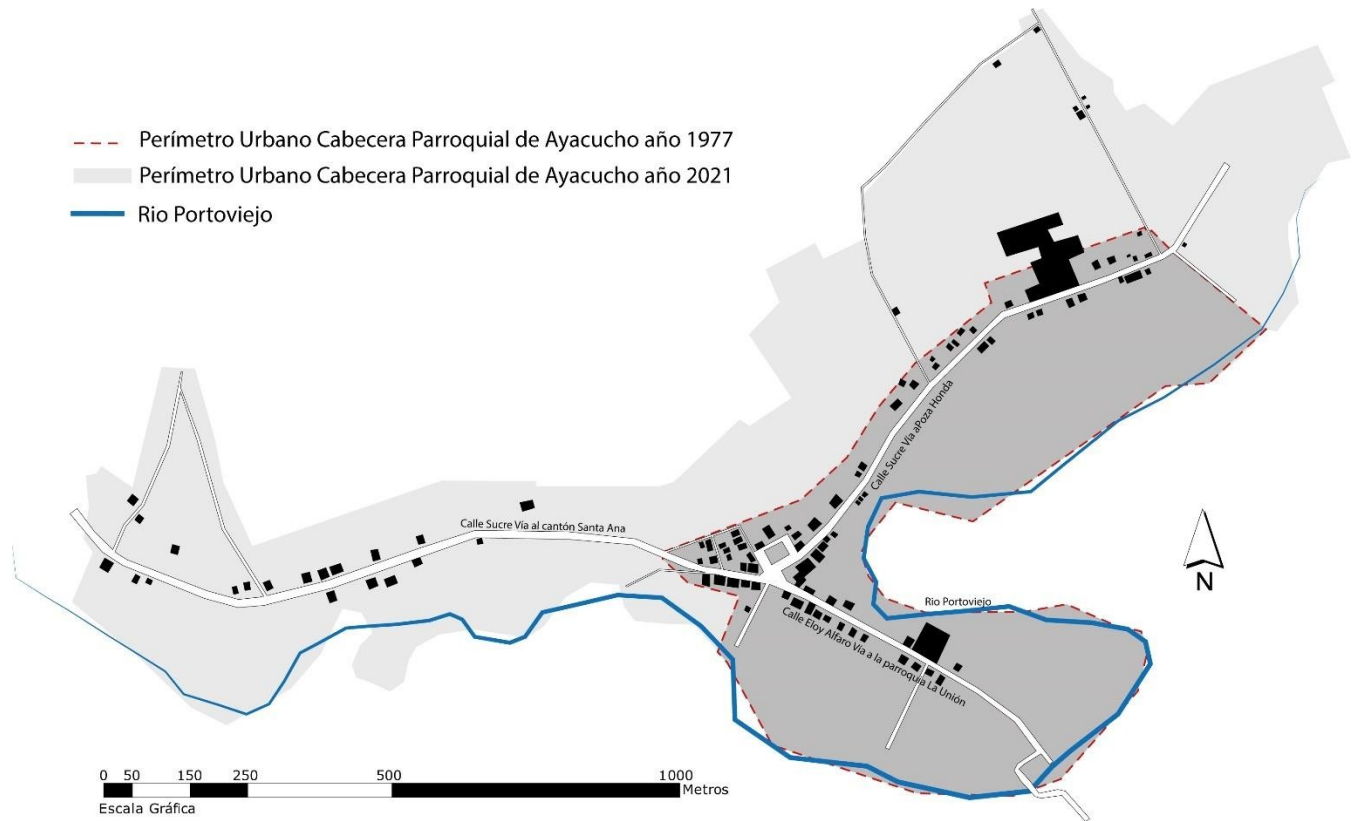

Nota. El gráfico representa la extensión de Ayacucho para el año 1977. Tomada de la carta del IGM del 21 de noviembre de 1977. Edición propia (2021)

Figura 21

Ayacucho año 1974

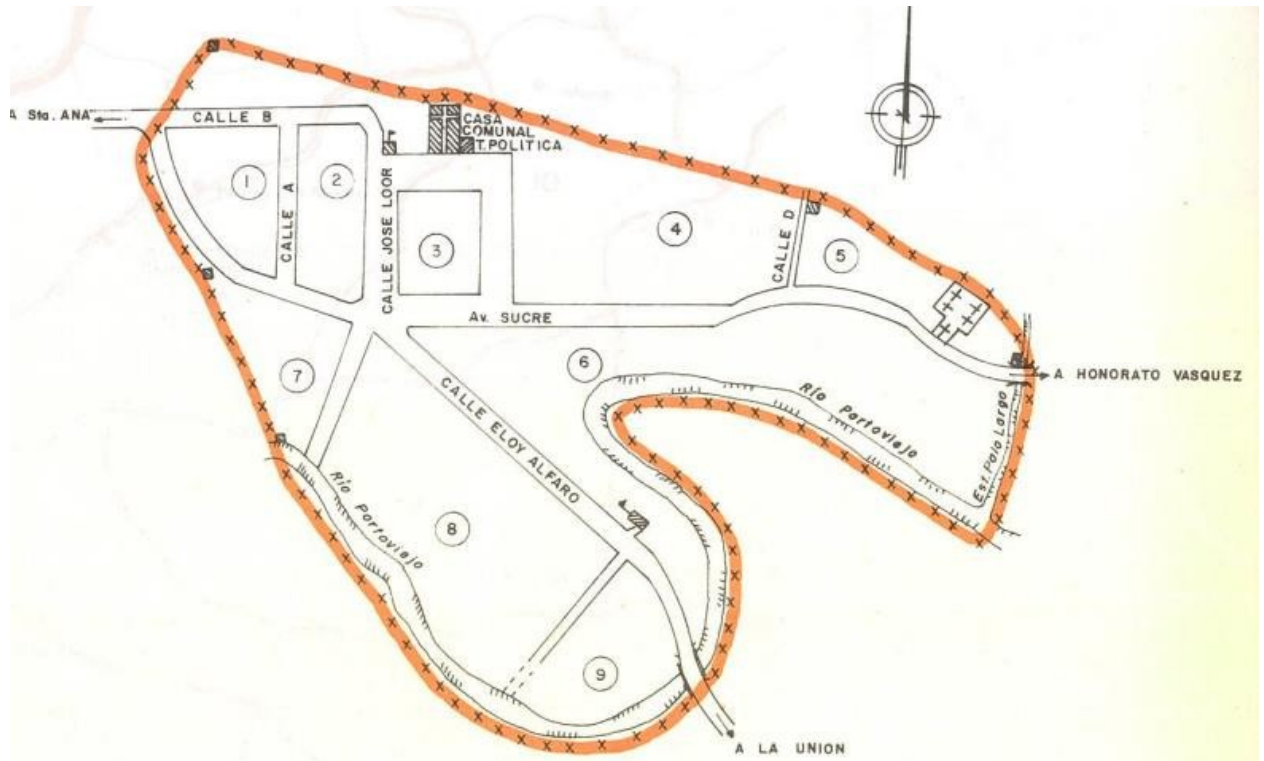

Nota. El gráfico representa la extensión y el perímetro urbano de Ayacucho para el año 1974. Tomada del INEC.

c) Mapa de la cabecera parroquial de Ayacucho, 1994

En la figura 22 está representado lo que para el año 1994, era la extensión del casco urbano de la parroquia Ayacucho; el límite urbano estaba definido por el plano censal del INEC 1990 (figura 23), se incrementan el número de edificaciones al igual que su perímetro urbano. Las edificaciones que se pueden contabilizar según la ortofoto de aquel entonces ascienden a 204 viviendas, que multiplicado por el promedio de habitantes/hogar para la provincia de Manabí, según Yáñez (2015), es de 5,40 habitantes por vivienda, lo que da una población aproximada de 1101,6 habitantes. En una extensión aproximada de 630774.41 m².

De igual manera se puede observar que hay un incremento habitacional en el sector oeste de Ayacucho (Agua Fría), zona que en la actualidad está dentro del perímetro urbano.

Figura 22

Ayacucho año 1994.

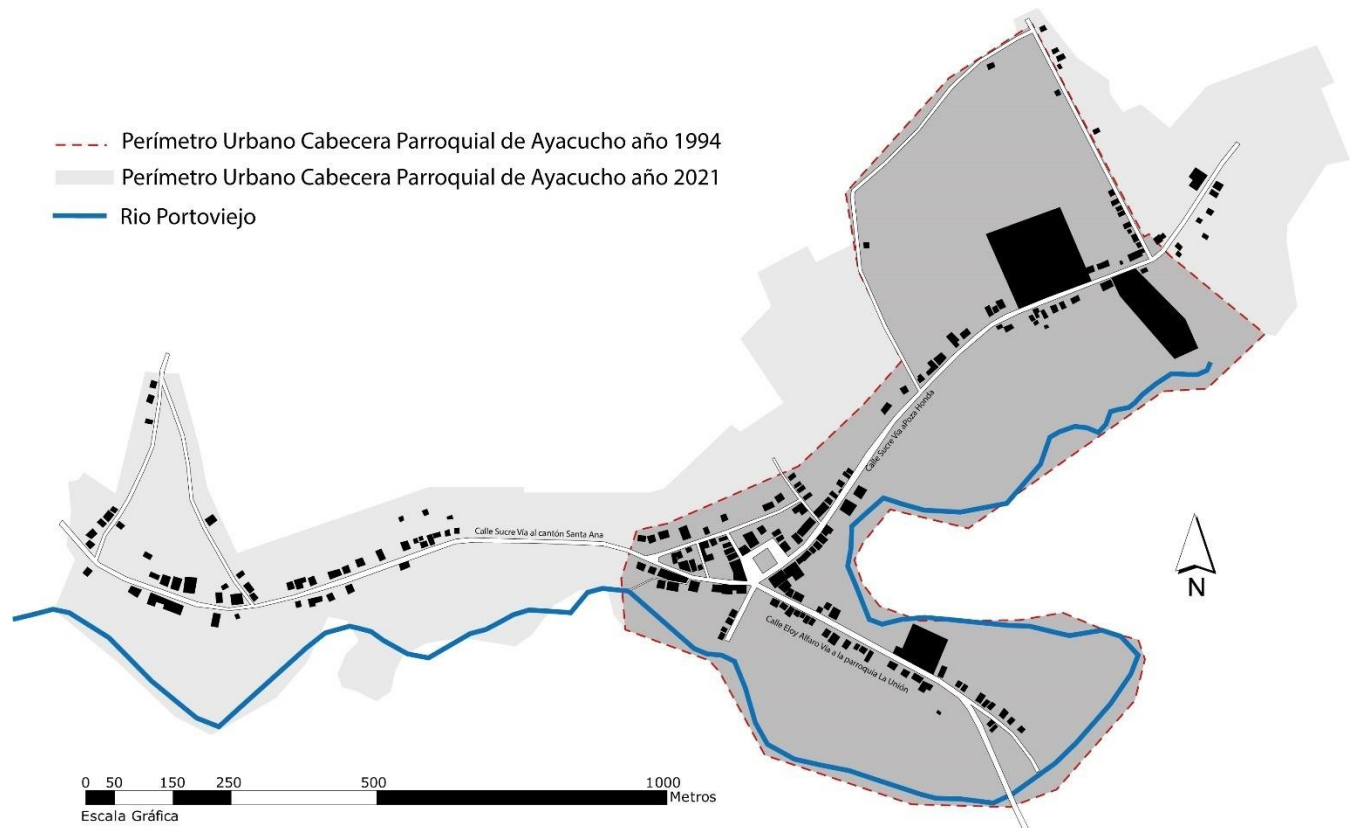

Nota. El gráfico representa la extensión de Ayacucho para el año 1994. Tomada de la carta del IGM del 18 de agosto de 1994. Edición propia (2021)

Figura 23

Ayacucho año 1990.

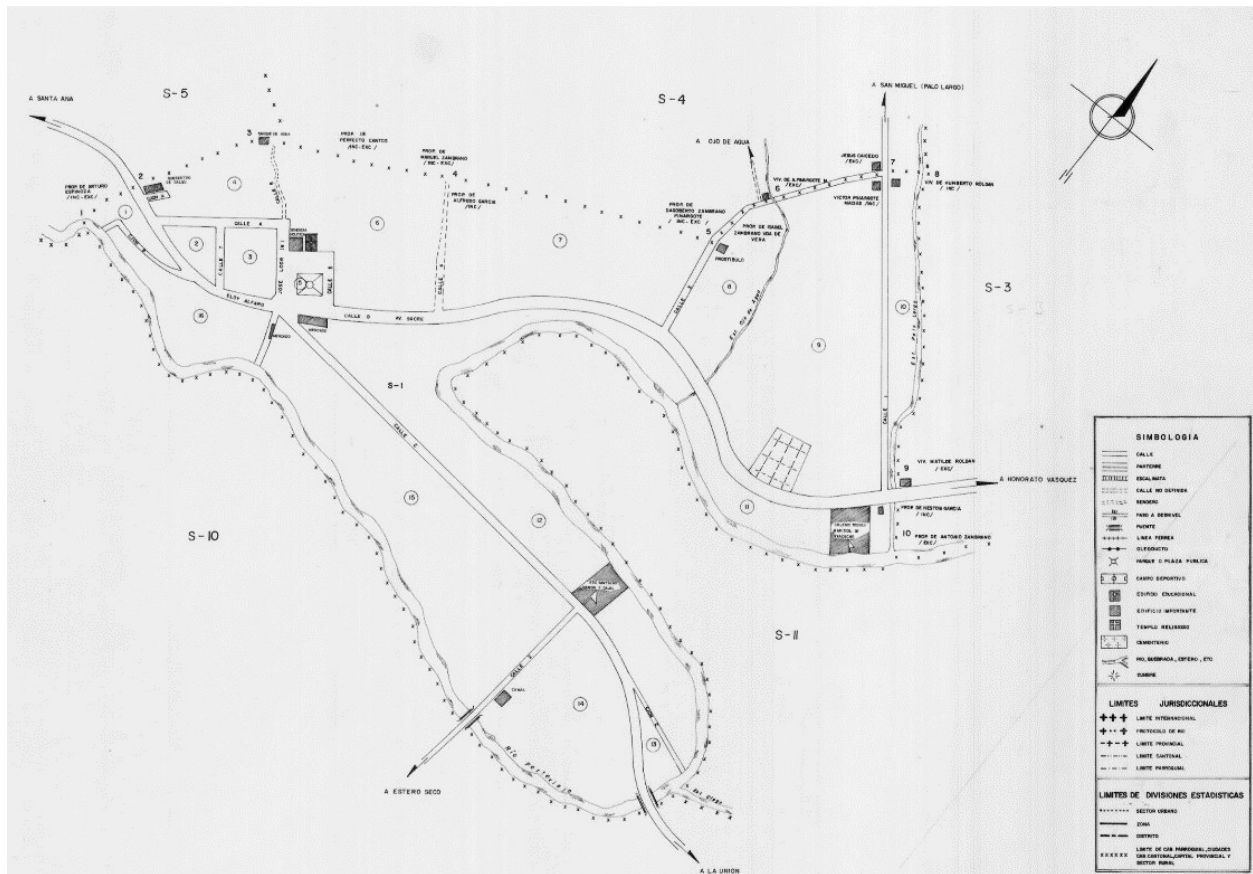

Nota. El gráfico representa la extensión y el perímetro urbano de Ayacucho para el año 1994. Tomada del INEC.

d) Mapa de la cabecera parroquial de Ayacucho, 2000

En la figura 24, está representada la extensión de Ayacucho del año 2000, el perímetro urbano no se modificó mucho a excepción de un incremento en la zona norte; el límite urbano estaba definido por el catastro del municipio de Santa Ana de aquella fecha.

Las edificaciones que se pueden contabilizar según la ortofoto de aquel entonces ascienden a 230 viviendas, que multiplicado por el promedio de habitantes/hogar, según Yáñez (2015), de 4,62 habitantes por vivienda, da una población aproximada de 1062,60 habitantes. En una extensión aproximada de 652174.56 m².

Figura 24

Ayacucho año 2000.

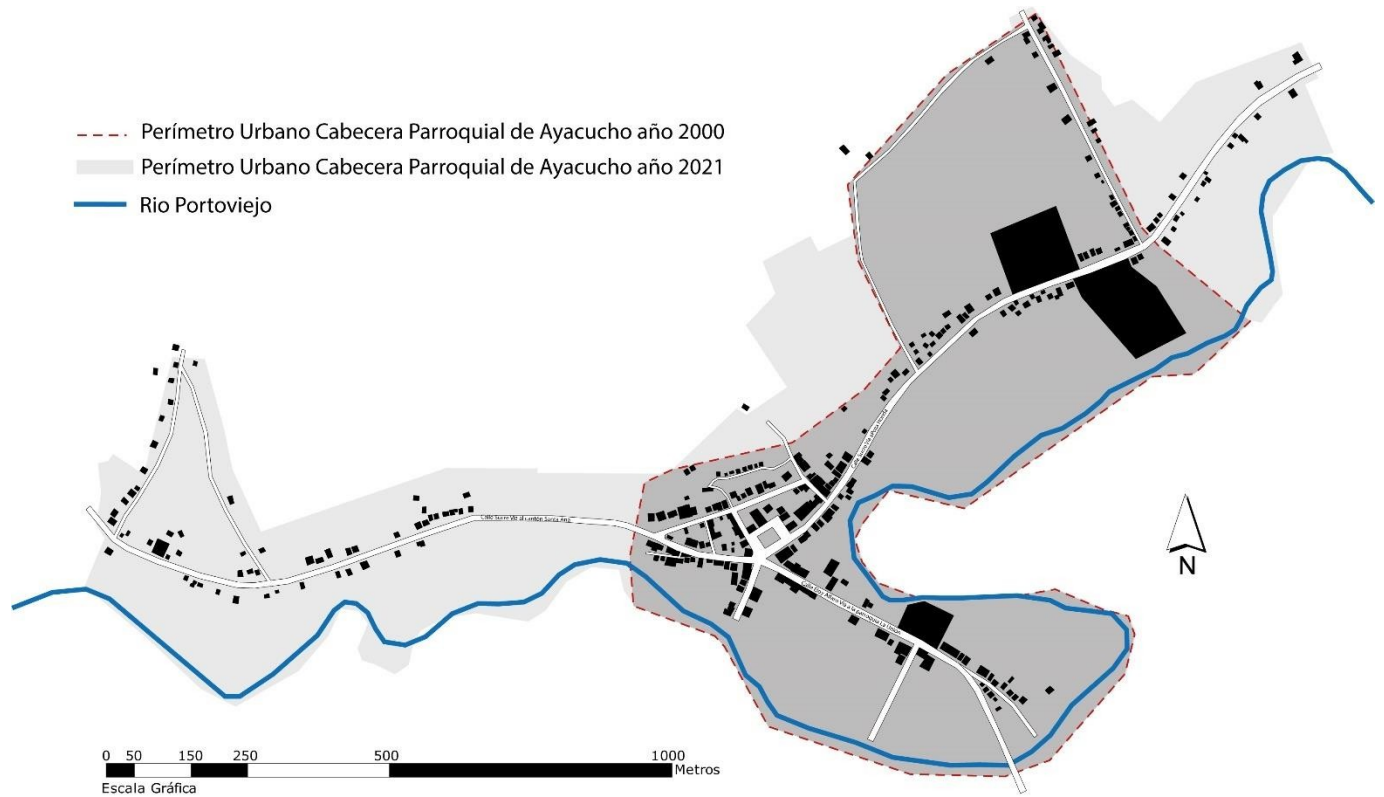

Nota. El gráfico representa la extensión de Ayacucho para el año 2000. Tomada de la carta del IGM del 23 de agosto de 2000. Edición propia (2021)

e) Mapa de la cabecera parroquial de Ayacucho, 2012

En la figura 25, está representada la extensión de Ayacucho del año 2012, el perímetro urbano se amplió hacia el este incluyendo al sector de Agua Fría; el cual está definido por el catastro del municipio de Santa Ana de aquella fecha.

Las edificaciones que se pueden contabilizar según la ortofoto de aquel entonces ascienden a 376 viviendas, que multiplicado por el promedio de habitantes/hogar, según Yáñez

(2015), de 3,97 habitantes por vivienda, da una población aproximada de 1492,72 habitantes. En una extensión aproximada de 942169.01 m².

Figura 25

Ayacucho año 2012.

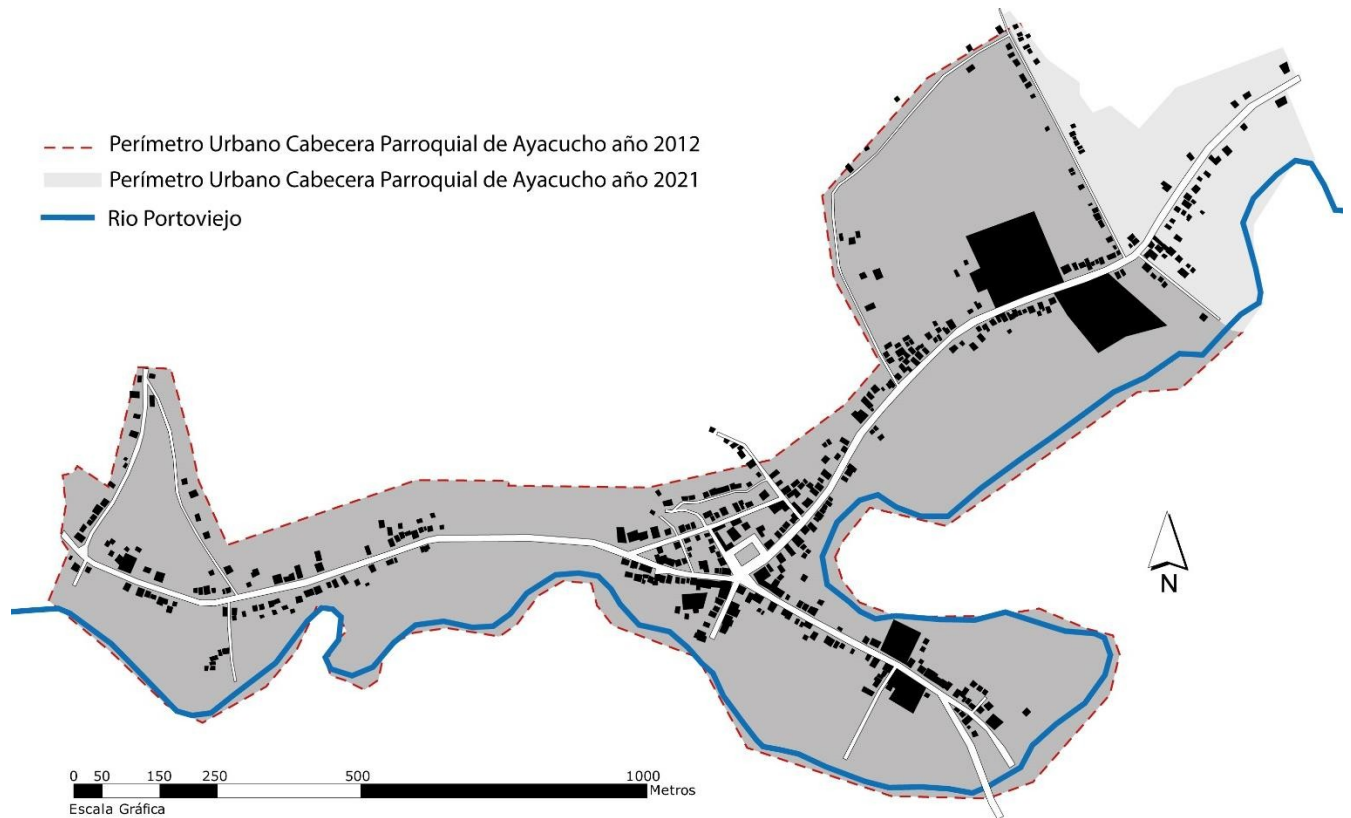

Nota. El gráfico representa la extensión de Ayacucho del año 2012. Tomada de Google Earth 2012. Edición propia (2021)

f) Mapa de la cabecera parroquial de Ayacucho, 2021

En la figura 26, se muestra el mapa actualizado de la cabecera parroquial de Ayacucho al año 2021, el perímetro urbano casi se mantiene con el mapa del año 2012, solamente se incluye hacia el oeste el sector de Faustino esto debido a la consolidación habitacional a lo largo del eje vial principal; el límite urbano está definido por el PUGS del cantón Santa Ana 2020.

Las edificaciones que se pueden contabilizar según la ortofoto ascienden a 460 viviendas, y según datos de la encuesta se obtuvo un promedio de 4,11 hab/viv lo que da una población aproximada de 1891 habitantes. En una extensión aproximada de 1,12 km².

Figura 26

Ayacucho año 2021.

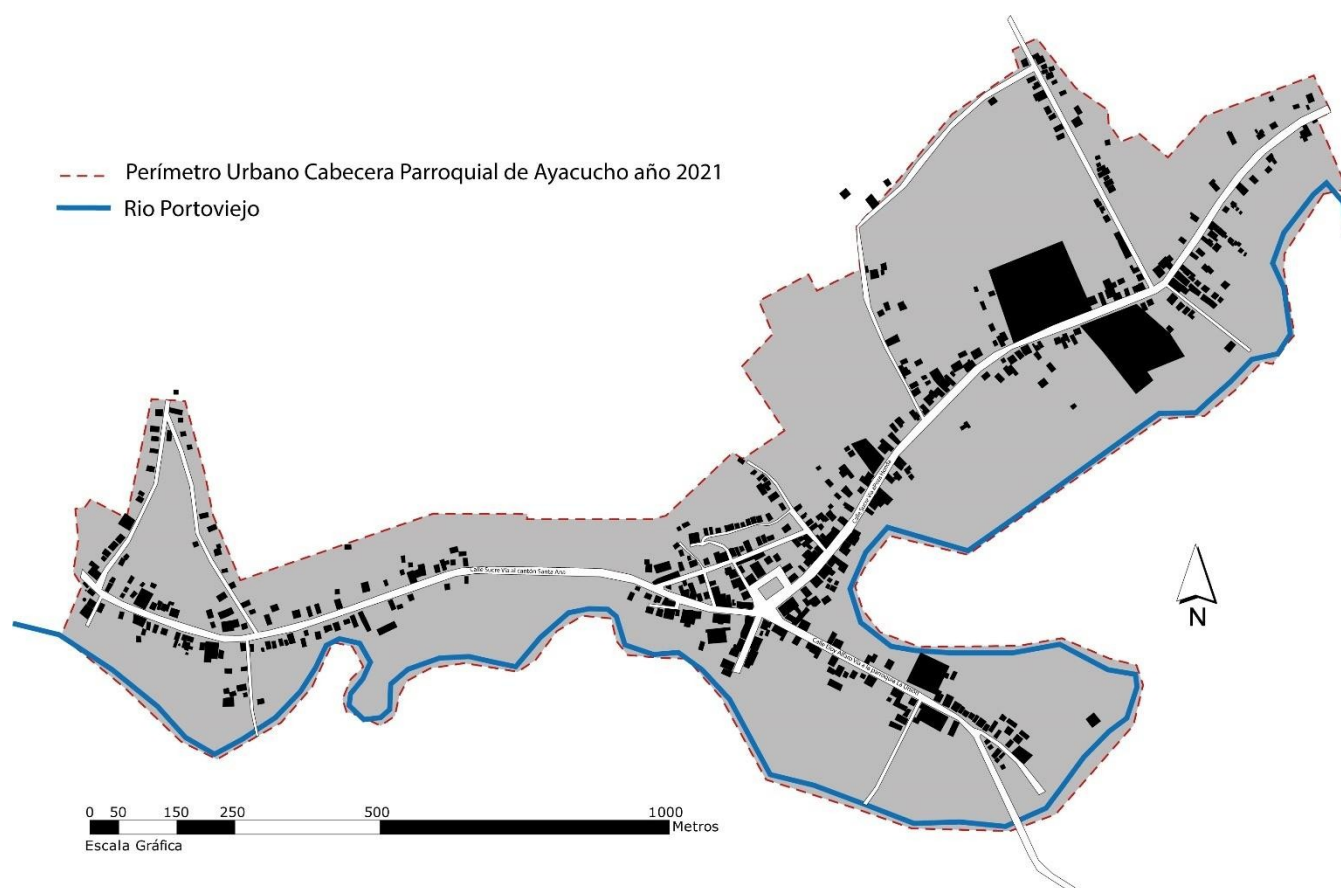

Nota. El gráfico representa la extensión de Ayacucho del año 2021. Tomada del levantamiento con drone del 10 de septiembre del 2021. Edición propia (2021)

g) Evolución de la mancha histórica de la cabecera parroquial de Ayacucho 1963 – 2021

Ayacucho fue elevada a categoría de Parroquia en el año de 1885, su origen se dio en lo que hoy es el parque central, para luego ir ramificándose en torno a las vías principales.

En el presente trabajo de investigación que comprende desde el año 1960 al 2021 se puede diagnosticar de que hubo un crecimiento, tanto territorial, de vivienda como de población, siempre siguiendo el trazado de las vías de comunicación principales, esto es las que comunican a las parroquias rurales de Honorato Vásquez, La Unión y el cantón Santa Ana.

Figura 27

Crecimiento de la mancha urbana de la cabecera parroquial de Ayacucho 1963 - 2021

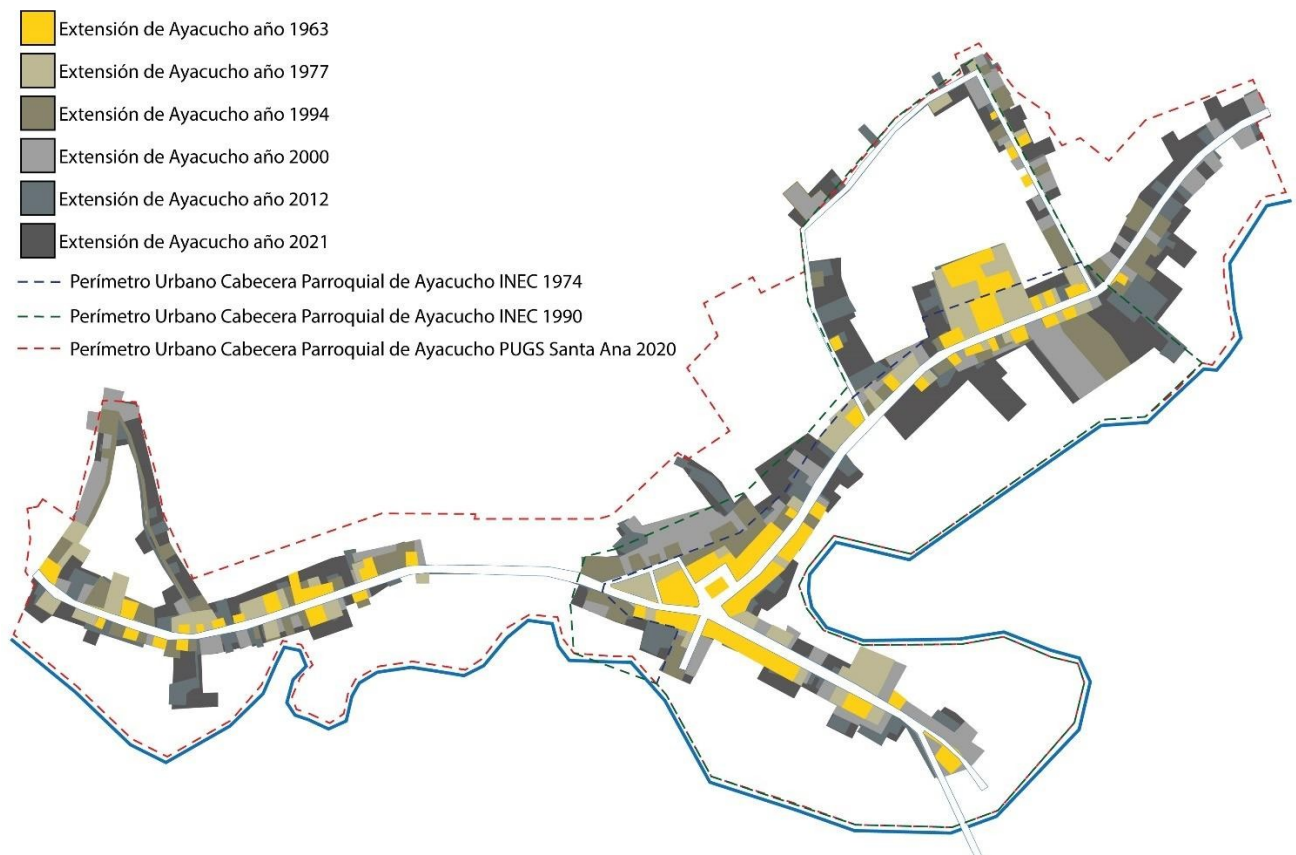

Nota. El gráfico demuestra el crecimiento en infraestructura de vivienda durante el periodo 1963 - 2021 del área de lo que hoy es considerado perímetro urbano. Edición propia (2021).

Se aprecia un crecimiento lineal en torno a los tres ejes principales que conectan a los cantones y parroquias vecinas. Este crecimiento en torno a la vía, obedece a la elección del

poblador de asentarse junto a la vía, por contar esta con infraestructura vial, y de servicios básicos, pero en otros casos se dio por la topografía natural, en la cual está asentada esta población, rodeada de zonas montañosas por el norte y delimitada por el río Portoviejo hacia el sur.

El área urbana de Ayacucho actualmente presenta tres zonas de crecimiento (figura 28), hacia el oeste el sector de Agua Fría recientemente incorporado al área urbana de la parroquia, por presentar una acelerada concentración de viviendas y mucho suelo bacante para edificar.

De color amarillo se representa el sector centro, presente en el perímetro urbano durante toda la temporalidad de estudio y cuyo crecimiento se está desarrollando hacia el sur en torno a la vía que conduce a la parroquia La Unión, debido a la limitante topográfica (zona montañosa) que se tiene al norte.

Y hacia el oeste tenemos el sector de San Miguel de Palo Largo, zona con un gran potencial de crecimiento por contar con suelo bacante para urbanizar, y no presentar limitantes topográficas ni de inundación.

Figura 28

Zonas de crecimiento urbano de la parroquia Ayacucho

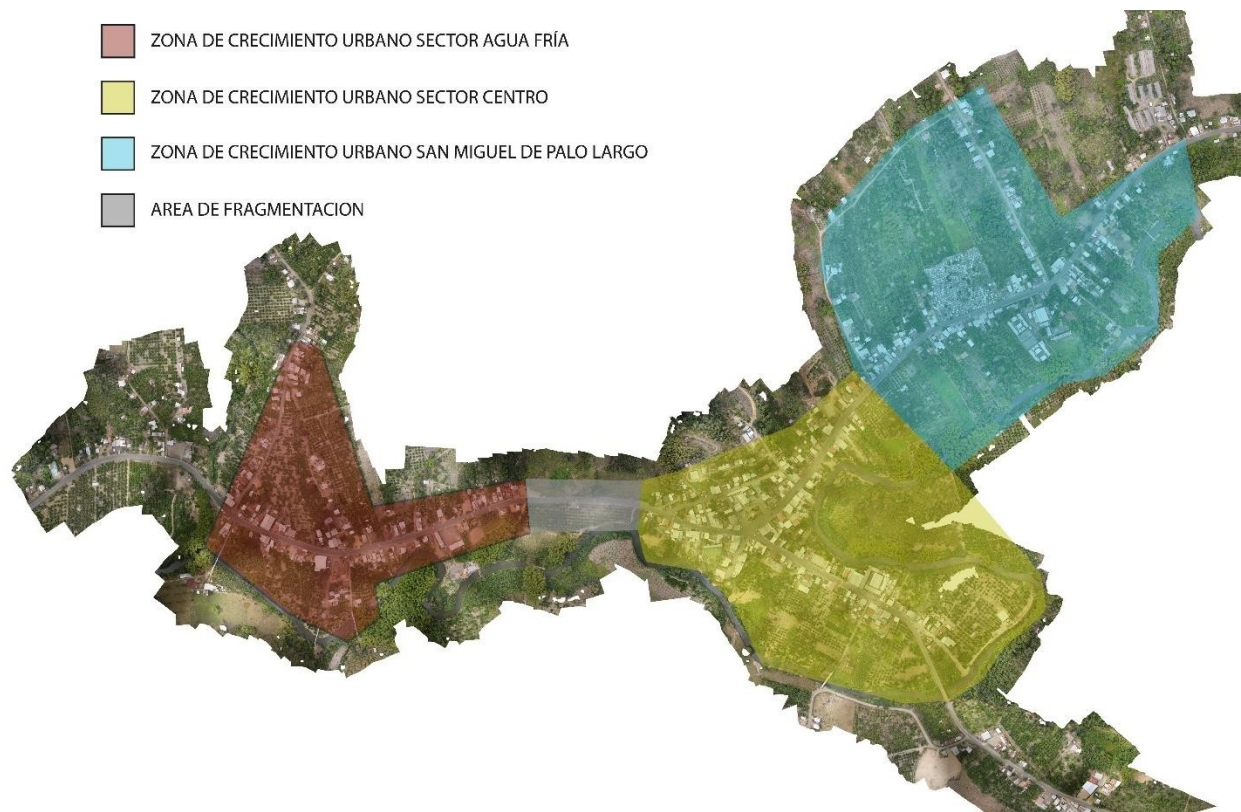

Nota. El gráfico demuestra la zonificación en concordancia al crecimiento urbano de la parroquia Ayacucho

En la figura 29 se observa el área de fragmentación el cual separo durante décadas el área urbana de Ayacucho, del sector de Agua Fría, es una zona que se encuentra aproximadamente a 200 metros del parque central, en torno a la vía que comunica al cantón Santa Ana; este espacio no ha sido poblado a lo largo de toda la temporalidad de estudio, debido a que la topografía del sector no lo permite, teniendo hacia el norte un área montañosa y hacia el sur un área que por mucho tiempo fue susceptible a inundaciones, hoy en la actualidad esta zona ha sido rellenada y se espera a futuro, un crecimiento urbano en torno a esta vía.

Figura 29

Zona no poblada por factores topográficos

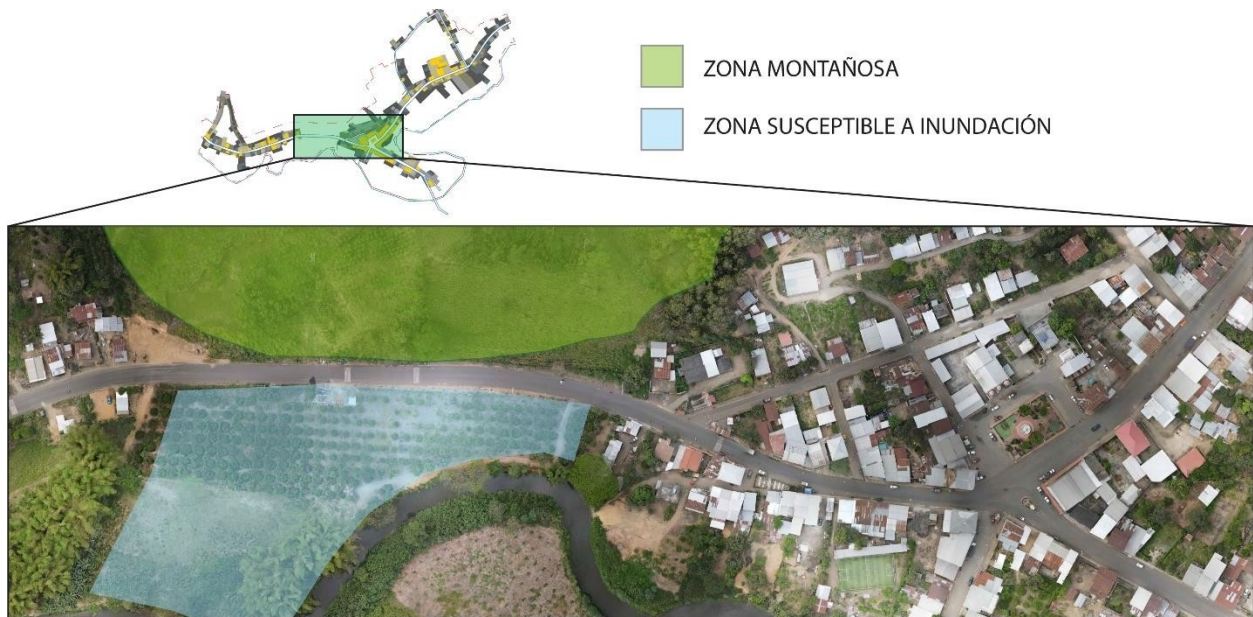

Nota. El gráfico demuestra una zona cercana al parque central que no fue poblada.

4.4 Resultados Referentes a Objetivo 3

Para poder establecer lineamientos es necesario sintetizar los resultados de los análisis estadísticos. En los que se considera que los dos principales motivos para que las personas se asienten en Ayacucho (*pull*) son la familia (relación sentimental) y el trabajo, y las dos principales causas para que las personas se vayan de Ayacucho (*push*) son el estudio e igualmente el trabajo, el municipio y los organismos encargados del desarrollo de la población deben de intentar trascender en estos tres casos. Fomentar el trabajo digno, elaborar programas que vayan de la mano con comisiones municipales o parroquiales en temas de la familia, que permitan fortalecer estos lazos, y por último mejorar en gran medida la educación, que a pesar de todo se ha ido desarrollando en el transcurso de los años en lo que a infraestructura se refiere.

Con las siguientes matrices se se relacionara las teorías estudiadas con los lineamientos que posiblemente seran soluciones para esta problemática que afecta a nivel mundial

DESTERRITORIALIZACIÓN			
	EUROPA	LATINOAMERICA	ECUADOR
CAUSAS DE DESPLAZAMIENTO	<ul style="list-style-type: none"> - Baja fecundidad - Aumento de la mortalidad - Falta de empleo y acceso a servicios básicos (Mancero & Sierra 2020) - Mecanización de la agricultura (Fernández 2018) - Pérdida de Identidad Histórica - Cambio morfológico de los pueblos rurales - Pueblos de acogida de habitantes jubilados (Paumelle 2021) 	<ul style="list-style-type: none"> - Reestructuración del mundo agrario - Transformaciones en el mercado laboral urbano y de los procesos de industrialización (Carrión 2017) 	<ul style="list-style-type: none"> - Abandono por parte del estado en lo que respecta a educación, empleo y acceso a servicios (Vallejo 2020) - No se debe a factores de mecanización de agricultura si no por el poco interés de mejorar la producción agrícola por parte de las autoridades competentes (Correa & Tituaña 2017)
DEFINICIONES	<p>Herner, Haesbaert y Godoy, nos dicen que la desterritorialización es el resultado de procesos físicos y simbólicos</p> <p>FÍSICOS:</p> <ul style="list-style-type: none"> - Factor Económico - Fuga de Capitales - Tecnificación de los procesos productivos <p>SIMBÓLICOS:</p> <ul style="list-style-type: none"> - Desarticulación cultural y territorial - Es abandonar un territorio para formar parte o construir uno nuevo sin desligarse por completo del anterior <p>La teoría Ravestein, trata de los factores atrayentes de migración denominados pull, y aquellos factores de expulsión push, dicha fuerzas, de expulsión y atracción migratoria están relacionadas usualmente a las vertientes, tanto económica como social (Arango, 1985).</p>		
SOLUCIONES	<ul style="list-style-type: none"> - Aumento de la inversión en pueblos rurales por parte del estado y de la población jubilada. - La innovación tecnológica o Smart City - En Alemania se han desarrollado aplicaciones para suministrar bienes, comunicaciones, movilidad y gobierno - En España se está desarrollando la plataforma "Smart REDR" con el objetivo de democratizar la innovación tecnológica en el medio rural y digitalizar los procesos en los que participa la ciudadanía, sin restricciones ni condiciones 	<ul style="list-style-type: none"> - Elaboración de políticas públicas sin resultados cuantificables 	<ul style="list-style-type: none"> - Elaboración de políticas públicas sin resultados cuantificables - Lineamientos de fortalecimiento del sistema productivo

DESTERRITORIALIZACIÓN EN AYACUCHO

Para la interpretación de esta matriz se la relaciono con la teoría que nos habla Ravenstein y el modelo «pull and push»

PUSH

Es evidente la migración que existe en Ayacucho, por cada familia encuestada existe un promedio de 2,1 personas que migraron por diferentes motivos, los cuales coinciden con la teoría que nos hablan Herner, Haesbaert y Godoy, que la desterritorialización es el resultado de procesos físicos y simbólicos. A continuación se describen los mas importantes:

FACTORES FÍSICOS

- Por ausencia de trabajo
- Limitada formación académica
- Deterioro de infraestructura vial y de servicios básicos a lo largo del periodo de estudio

FACTORES SIMBÓLICOS

- Unión familiar fuera de la parroquia
- Inundaciones del área urbana
- Afectaciones por catástrofes naturales

PULL

A pesar de la evidente migración es importante resaltar el notorio crecimiento poblacional y de viviendas a lo largo del periodo de estudio dentro de la cabecera parroquial de Ayacucho (gráficos del objetivo 2), la población aproximada pasó de 546 habitantes en 1963 a 1891 habitantes en el 2021

FACTORES FÍSICOS

- Construcción de la represa hídrica de Poza Honda
- Mejoramiento en infraestructura de unidad educativa Mariscal Ayacucho
- Implementación de servicios básicos (agua potable y electricidad)
- Construcción y mejoramiento de espacios de recreación y deportivos
- Gran potencial agroproductivo (trabajo)

FACTORES SIMBÓLICOS

- Elaboración de eventos deportivos
- Unión familiar dentro de la parroquia

Para poder establecer un equilibrio de la evidente migración y a la vez crecimiento población - vivienda se plantearán los siguientes lineamientos en base a la teoría y de actores influyentes en el medio.

LINEAMIENTOS EN BASE A LA TEORÍA Y ENTREVISTAS

- La información existente en lo concerniente al desarrollo rural es muy limitada en América Latina, con ayuda de este estudio y la interpretación de las problemáticas existentes en la parroquia Ayacucho, se espera que este documento, sea fuente de información que permita contribuir en la elaboración de políticas publicas que ayuden en el desarrollo del sector rural.
- Siguiendo los lineamientos de la teoría del intercambio social se plantearía explotar al máximo los recursos con los que cuenta la parroquia, siendo estos los balnearios de agua dulce y su gastronomía, con lo que se fomentaría el turismo y consecuente factor atrayente del empleo.
- Implementar innovación, a través de plataformas tecnológicas o aplicaciones que permitan sintetizar procesos ya sea en el ámbito comercial, productivo, económico y de trámites ciudadanos
- A través de alianzas y convenios con los actores competentes de la planificación del territorio, fomentar políticas que permitan mejorar, en los factores que mas han sido infuyentes de la expulsión e impulsión de población del perímetro urbano tales como son el trabajo digno, la familia y el estudio.

LINEAMIENTOS EN BASE A ENTREVISTAS

ING. CHARLES ESPINEL
FUNCIONARIO GAD
PROVINCIAL DE MANABÍ

ARQ. GABRIEL GARCÍA
DIRECTOR DE PLANIFICACIÓN
GAD DE SANTA ANA 2014 - 2018

ARQ. WASHINGTON FERNÁNDEZ
DIRECTOR DE PLANIFICACIÓN
GAD DE SANTA ANA 2020 - PRESENTE

4. Conclusiones

Es evidente el gran interés que existe en los procesos de desterritorialización a nivel mundial, termino relacionado con la migración y despoblación rural; a pesar de aquello existe poca evidencia del estudio de estos fenómenos en poblados rurales especialmente de Latinoamérica. La desterritorialización en el mundo es de gran relevancia, según datos del Banco Mundial (2020) la población rural paso a ser del 66,38% en 1960 a 43,85% en el 2020, lo que genera una gran preocupación en torno al desarrollo tanto urbano como rural.

Ayacucho a la fecha de la elaboración del presente documento lleva cumplido 136 años de su fundación como parroquia rural del cantón Santa Ana de la provincia de Manabí. Su área urbana ha presentado una tendencia de crecimiento poblacional y habitacional desordenado en torno a las vías principales, mostrando signos de fragmentación, y poca densificación.

Gracias a los datos obtenidos de esta investigación se logró medir el grado de desterritorialización que existe en el área urbana de Ayacucho, obteniendo que hay una tendencia migratoria, motivada por factores físicos y simbólicos tal como lo dicen Herner et al (2009), entre los que destacan, búsqueda de trabajo, estudio y una relación sentimental, a pesar de este fenómeno migratorio presentado, existe un incremento poblacional de la zona urbana de Ayacucho, que paso de aproximadamente 406 habitantes en 1963 a 1891 habitantes en el 2021, esto debido a factores de impulsión o *pull* como lo indica Ravestein citado en Arango, 1985, en los que destacan igualmente factores físicos y simbólicos como el trabajo y por una relación sentimental, convirtiéndose estos en temas clave que se deben trabajar desde la planificación y la política pública de las entidades competentes.

También se logró identificar que la salida de población se dio de manera progresiva (tabla 3), teniendo su punto más alto entre los años 2000 y 2010, no sintiéndose ajena a la tendencia

nacional de mayor migración por los momentos políticos y económicos que atravesaba el país en esos años, por la inestabilidad política y económica que significó el tener 5 presidentes en 1 década, el cambio drástico que significó la dolarización y la dependencia excesiva al precio del petróleo en la economía del país (Acosta 2009). Luego se puede observar que en la última década descendió este porcentaje debido a la estabilidad política que se presentó entre los años 2007 al 2017.

Tabla 3

Dato migratorio de la población urbana de Ayacucho según las décadas de estudio.

Periodo	Migrantes	Porcentaje
1961-1970	3	0,84
1971-1980	16	4,48
1981-1990	56	15,69
1991-2000	87	24,37
2001-2010	129	36,13
2011-2020	66	18,49

Nota. Tomado de encuestas realizadas por el autor, procesado a través de Excel

Los lugares de destino más frecuentados fueron Portoviejo y Manta en casi un 50% y al extranjero en un 17%, es aquí donde destaca la parte simbólica desarrollada por Giménez, donde la gran mayoría migró a lugares cercanos, no abandonando por completo el territorio, siempre estuvieron en constante relación, por motivos familiares y por la posesión de tierras dedicadas al

agro, esto permitió que este poblado vaya creciendo y aumentando su índice habitacional, expandiéndose territorialmente en su área urbana de 227448.11 m² en 1963 a 1,12 km² al 2021, obviamente este proceso de crecimiento poblacional obedece a la ampliación territorial del perímetro urbano (tabla 4), al mismo tiempo se observa el descenso de la densidad entre los años 2000 al 2012 ratificando los periodos de mayor crisis económica y política que atravesó el país, los cuales ya fueron destacados por (Acosta 2009).

Tabla 4

Densidad Poblacional de Ayacucho.

AÑO	ÁREA (km2)	POBLACIÓN (hab.)	DENSIDAD (Hab./Km2)
1963	0,23	406	1765,22
1977	0,43	546	1269,77
1994	0,63	1101	1747,62
2000	0,65	1062	1633,85
2012	0,94	1493	1588,30
2021	1,12	1891	1688,39

Nota. Tomado de los datos de los mapas y encuestas, procesado a través de Excel

Este indudable crecimiento territorial ha provocado que el proceso urbanizador se desarrolle de forma lineal en relación a los ejes viales, la falta de planificación y la inexistencia de planes parciales, sectoriales en la actualidad, ha generado que este poblado se expanda de manera vertiginosa en función a las principales vías que forman parte de la red estatal. Esta

consolidación junto a las vías principales, ha ocasionado que existan lugares más densos que otros, donde el 77,5% de la infraestructura de vivienda se encuentra en torno a estos ejes viales y el 22,5 % en las zonas restantes, existiendo muchos vacíos urbanos, incluso estas vías han influido en la morfología de la malla urbana. La carencia de planes de ensanches que incluyan la construcción o planificación de nuevas arterias viales que contemple un trazado armónico y planificado. Esta dispersión ocasiona el encarecimiento de las obras de infraestructura vial y de saneamiento.

5. Recomendaciones

Ayacucho en su parte urbana no es un territorio muy extenso, pero cuenta un valioso potencial, agropecuario turístico, gastronómico y vacíos urbanos; con un capital humano que asciende a más del 50% de personas que están en la edad correcta para poder trabajar y contribuir en el desarrollo de este poblado. Es objetivo primordial para Ayacucho y para todos los pueblos rurales del Ecuador, el evitar que se produzcan estos procesos de desterritorialización, impidiendo que estos poblados desaparezcan en el tiempo y estableciendo un equilibrio entre la población urbana y la rural, esto reduciría el hacinamiento y la mala calidad de vida que existen en las principales ciudades del Ecuador.

Para complementar este evidente potencial es necesario combinarlo con lineamientos y políticas públicas que contribuyan en el fortalecimiento de las variables que fueron las más influyentes en el presente estudio de caso, en el literal 4.4 se establecen lineamientos alineados a la teoría y en base a entrevistas realizadas a actores claves que desempeñan cargos de planificación territorial a nivel de la provincia, esto permitirá trabajar en puntos claves, influyentes en estos procesos migratorios de *pull & push* en Ayacucho, en los que destacan el trabajo digno, la familia y el estudio.

También es necesario que se desarrollen planes urbanísticos que eviten que la parroquia Ayacucho se siga expandiendo de manera vertiginosa y desordenada, que permita aprovechar al máximo los vacíos urbanos y aumentar la densidad poblacional. La información presentada en este proceso de investigación, ayudara a visualizar de mejor manera la realidad que ha venido evidenciando el área urbana, siendo ésta fuente de información veraz, para futuros investigadores tanto de la academia como del sector público.

Otro punto importante que ampliaría el abanico de este caso de estudio y que involucra asimismo a la academia, sería que se realicen estos análisis en todas las cabeceras parroquiales rurales, que enriquezca la bibliografía del Ecuador que es muy pobre en estos temas, se generaría un atlas donde se vea reflejado el crecimiento tanto territorial, urbanístico, poblacional y de desarrollo de las ciudades rurales.

Por último, es necesario un llamado de atención a las universidades, centros de investigación y entes reguladores de la administración, en no solo invertir recursos en estudios y proyectos enfocados en el área urbana, es importante recordar que los pueblos rurales son también parte del territorio, complementos de las ciudades. Ecuador es un país exportador de materia prima, proveniente en gran parte de la agricultura, en donde la mano de obra es autóctona de estos pueblos rurales, por ende, la contribución al sector rural sería un despunte que mejoraría la economía del país.

6. Referencias Bibliográficas

- Giménez, G. (2000). Territorio, cultura e identidades. La región sociocultural. *Cultura y Región*, Bogotá, CES-Universidad Nacional, 55-69.
- Alvarado-López, J. R., Correa-Quezada, R. F., & Tituaña-Castillo, M. D. C. (2017). Migración interna y urbanización sin eficiencia en países en desarrollo: evidencia para Ecuador. *Papeles de población*, 23(94), 99-123.
- INEC (2010), Censo de Población y vivienda del Ecuador.
- INEC (2016), Proyecciones de censo de Población y vivienda del Ecuador.
- Gobierno Autónomo Descentralizado parroquial de Ayacucho. (2019). Plan de Desarrollo y Ordenamiento Territorial de la parroquia Ayacucho. República del Ecuador: Autor
- Rebhun, U., & Goldstein, S. (2009). Dynamics of Internal Migration Determinants for American Jews, 1985–1990 and 1995–2000. *Population research and policy review*, 28(2), 143-167.
- Haesbaert, R. (2013). Del mito de la desterritorialización a la multiterritorialidad. *Cultura y representaciones sociales*, 8(15), 9-42.
- Deleuze, G., Guattari, P. F., & Pérez, J. V. (20004). *Mil mesetas*. Pre-textos
- Herner, M. T. (2009). Territorio, desterritorialización y reterritorialización: un abordaje teórico desde la perspectiva de Deleuze y Guattari.
- Grijalva, M. S. (2015). La urbanización global: de lo andino a lo urbano: desterritorialización y reterritorialización del Centro Histórico de Quito: breve aproximación a una genealogía de la calle Cuenca. In VII Seminario Internacional de Investigación en Urbanismo,

- Barcelona-Montevideo, junio 2015. Departament d'Urbanisme i Ordenació del Territori.
Universitat Politècnica de Catalunya.
- Del Pino, J., & Camarero, L. (2017). Despoblamiento rural. Imaginarios y realidades Soberanía Alimentaria, 27, 6-10.
- Montoya, J. M. Á. (2020). Despoblación rural y resiliencia. Universidad Pablo de Olavide, Sevilla
- Mancero, A. V., & Sierra, M. (2020). La Innovación como Herramienta para Mitigar la Despoblación en el Sector Rural. Una Reflexión hacia los Nuevos Modelos Territoriales.
- Sánchez, E. (2000). Definiciones y conceptos sobre la migración. Recuperado de http://catarina.udlap.mx/u_l_a/tales/documentos/lri/guzman_c_e/capitulo1.pdf.
- Chambers, I. (1995). Migración, cultura, identidad. In Migración, cultura, identidad (pp. 201-201).
- Tesaurus de la UNESCO (2021)
- Ocaña, C. O. (2005). Microanálisis sociodemográfico de espacios urbanos. Boletín de la Asociación de Geógrafos Españoles.
- Moliní, F., & Salgado, M. (2012). Los impactos ambientales de la ciudad de baja densidad en relación con los de la ciudad compacta. Biblio 3W. Revista Bibliográfica de Geografía y Ciencias Sociales, 17(958).
- Navarro Vera, J. R., & Ortuño Padilla, A. (2011). Aproximación a la génesis de la contribución de la densidad en la noción de " ciudad compacta". EURE (Santiago), 37(112), 23-41.
- Jacobs, J. (1973). Muerte y vida de las grandes ciudades. Madrid: Ed. Península.

- Del Ecuador, A. C. (2008). Constitución de la República del Ecuador. Quito: Tribunal Constitucional del Ecuador. Registro oficial Nro, 449, 79-93.
- Descentralizados, G. A. (2011). COOTAD. Quito: V&M Gráficas.
- Marx, K., & Engels, F. (2015). Manifiesto comunista. Boitempo Editorial.
- Ortiz, R. (1998). Otro territorio: ensayos sobre el mundo contemporáneo. Convenio Andrés Bello.
- Martínez Godoy, D. (2020). ¿ La desterritorialización, una noción para explicar el mundo rural contemporáneo? Una lectura desde los Andes Ecuatorianos. Economía, sociedad y territorio, 20(62), 845-870.
- Varguillas, C., Ribot, S., & Báez, E. (2008). Pautas Curriculares para la Organización de la Concepción de Ruralidad en el Currículo de Pregrado de las Especialidades que se administran en los Institutos Pedagógicos Rurales de la UPEL. Universidad Pedagógica Experimental Libertador. Venezuela.
- Pinilla, V., & Sáez, L. A. (2017). La despoblación rural en España: génesis de un problema y políticas innovadoras. Informes CEDDAR, 2.
- Solé, T. T., Capdevila, R. A., & Márquez, M. G. (2014). La contratación de mano de obra temporal en la agricultura hortofrutícola española. Ager. Revista de Estudios sobre Despoblación y Desarrollo Rural, (16), 7-37.
- Carrión, F., & Dammert, M. (2016). Los estudios urbanos en América Latina: un espejo donde mirarse. La cuestión urbana en la Región Andina, 241.

- Arango, J. (1985). Las "Leyes de las Migraciones" de EG Ravenstein, cien años después. *Reis*, (32), 7-26.
- García, R. (2003). "Un estado de la cuestión de las teorías de las migraciones". *Historia Contemporánea*, (26), pp. 329-351
- Schejtman, A., & Berdegú, J. (2004). Desarrollo territorial rural. *Debates y temas rurales*, 1, 7-46.
- Magio, K. O., Arguelles, E. G., & Valdez, M. V. (2018). ACTITUDES DE LOS RESIDENTES HACIA EL TURISMO EN LOS BARRIOS MARGINALES Y BASUREROS; Filantropía o una extraña curiosidad por la pobreza?. *Estudios y perspectivas en turismo*, 27(3), 506-532.
- Orgaz-Agüera, F., & Cuadra, S. M. (2015). LA TEORÍA DEL INTERCAMBIO SOCIAL COMO MECANISMO PARA EL DESARROLLO DEL TURISMO COMUNITARIO. UN REVISIÓN DE LA LITERATURA. *Revista: Turydes Revista Turismo y Desarrollo*. ISSN, 1988, 5261.
- Paumelle, A. (2021). Exploring the Evolutions of Historical Very Small Towns in Rural Change: A Focus on Their Socio-spatial Reconfigurations in Pays de Caux, France (1960-2020). *Ager: Revista de Estudios sobre Despoblación y Desarrollo Rural*, (32).
- Arias, F. G. (2012). *El proyecto de investigación. Introducción a la metodología científica*. 6ta. Fidas G. Arias Odón.

Yáñez Peter, N. L. (2015). Proyecciones de hogares en el Ecuador por su tamaño, mediante métodos de proyección de proporciones condicionales respecto al número de miembros de hogar, a nivel provincial y nacional (Bachelor's thesis, Quito, 2015.).

Gobierno Autónomo Descentralizado Municipal de Santa Ana. (2020). Plan de Uso y Suelo del Cantón Santa Ana. República del Ecuador: Autor.

Banco Mundial (2020). Población rural % de la población total, <https://datos.bancomundial.org>

Acosta, A. (2009). Ecuador: un país maniatado frente a la crisis? Friedrich Ebert Stiftung.

7. Anexos

Anexo 1: Formato de encuestas

 Maestría en Urbanismo con Mención en Planificación Territorial y Gestión Urbana Sostenible		ENCUESTA TRABAJO FINAL DE MASTER Proceso de desterritorialización urbana y su impacto sociodemográfico de la parroquia Ayacucho (1960 – 2021)															
1. Datos generales																	
Lugar de encuesta				Fecha:			Hora:										
Nombre:				Edad:			Instrucción:										
2. ¿Es usted nativo de la parroquia Ayacucho?																	
				Si			No										
3. En caso de que no sea nativo de la parroquia ayacucho indique de donde proviene:																	
Pais:				Provincia:			Cantón:										
4. ¿Cuál fue su motivo de asentarse en la parroquia Ayacucho?																	
Trabajo			Relación sentimental			Estudio			Herencia:			Otros:			Especifique		
5. ¿Pensó en algún momento emigrar a otro territorio del Ecuador?																	
				Si			No			A que lugar?							
6. ¿Su instrucción académica la realizó en la parroquia Ayacucho ?																	
Escuela	SI			NO			Si su respuesta es negativa, en que lugar?										
Colegio	SI			NO			Si su respuesta es negativa, en que lugar?										
Universidad	SI			NO			Si su respuesta es negativa, en que lugar?										
Postgrado	SI			NO			Si su respuesta es negativa, en que lugar?										
7. ¿De cuántas personas se compone su núcleo familiar?																	
0-14																	
15-50																	
51-65																	
Mas de 65																	
8. ¿Si tiene hijos, donde realizaron su instrucción académica antes de la pandemia:																	
						cantidad											
Ellos aún no estudian				Ayacucho				Otor lugar				Especifique					
9. ¿Si tiene hijos, y han terminado su instrucción académica, ellos.....																	
Regresan a Ayacucho						Estan fuera del país				Hicieron su vida en otra ciudad del Ecuador							
Están realizando un Postgrado						Pusieron su negocio en Ayacucho											
10. Tiene familiares que han migrado de la parroquia?																	
Si				No													

11. En caso de que la respuesta 10 sea afirmativa detalle cuantos familiares, parentesco, motivo, y donde ha emigrado									
1	Parentesco		Motivo		País		Provincia:		Cantón:
2	Parentesco		Motivo		País		Provincia:		Cantón:
3	Parentesco		Motivo		País		Provincia:		Cantón:
4	Parentesco		Motivo		País		Provincia:		Cantón:

12. ¿Cuál cree usted que es el principal motivo de la emigración de la población de Ayacucho?

Desatención de parte de las autoridades	
Poca zona urbanizable	
Limitadas opciones de trabajo	
Carencia de servicios básicos	
Carencia de entidades gubernamentales	
Otros	

Especifique

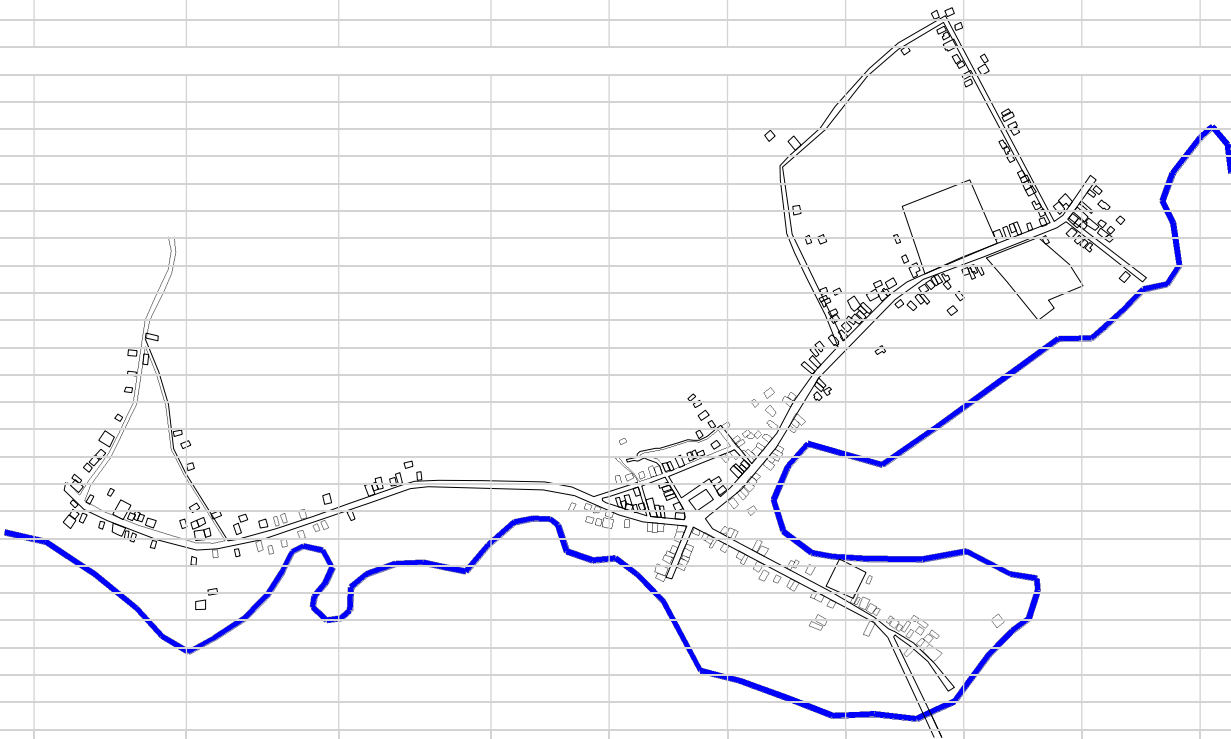

Anexo 2: Entrevistas

Cantos, P. (2021, septiembre). [Entrevista con Lcdo. Richar Cevallos García, Docente de la Unidad educativa Mariscal Ayacucho]. Entrevista personal. Grabación de audio.

Cantos, P. (2021, octubre). [Entrevista con Ing. Charles Espinel, servidor público del GAD provincial de Manabí]. Entrevista personal. Grabación de audio.

Cantos, P. (2021, octubre). [Entrevista con Arq. Gabriel García, Ex director de planificación, GAD municipal de Santa Ana]. Entrevista personal. Grabación de audio.

Cantos, P. (2021, octubre). [Entrevista con Arq. Washington Fernández, actual director de planificación, GAD municipal de Santa Ana]. Entrevista personal. Grabación de audio.

Anexo 3: Ortofoto de Ayacucho 1963, fuente: Instituto Geográfico Militar de la república del Ecuador



Anexo 4: Ortofoto de Ayacucho 1977, fuente: Instituto Geográfico Militar de la república del Ecuador



Anexo 5: Ortofoto de Ayacucho 1994, fuente: Instituto Geográfico Militar de la república del Ecuador



Anexo 6: Ortofoto de Ayacucho 2000, fuente: Instituto Geográfico Militar de la república del Ecuador



Anexo 7: Ortofoto de Ayacucho 2012, fuente: *Google Earth 2012*



Anexo 8: Ortofoto de Ayacucho 2021, fuente: Elaboración propia

