



UNIVERSIDAD LAICA ELOY ALFARO DE MANABÍ

Facultad Ciencias Económicas

Carrera Economía

Trabajo de Titulación

TITULO:

Impacto Socioeconómico del Sector Cacaotero en el Desarrollo Local del Cantón

Flavio Alfaro

Autora: Vera Loor Neiva Lissette

Tutor: Abg. Washington Zambrano, PhD

Diciembre del 2022

Tema:

Impacto socioeconómico del sector cacaotero en el desarrollo local del cantón Flavio Alfaro.

	NOMBRE DEL DOCUMENTO: CERTIFICADO DE TUTOR(A).	CÓDIGO: PAT-04-F-010
	PROCEDIMIENTO: TITULACIÓN DE ESTUDIANTES DE GRADO BAJO LA UNIDAD DE INTEGRACIÓN CURRICULAR	REVISIÓN: 1 Página 1 de 1

CERTIFICACIÓN

En calidad de docente tutor(a) de la Facultad de Ciencias Sociales, Derecho y Bienestar de la Universidad Laica "Eloy Alfaro" de Manabí, CERTIFICO:

Haber dirigido y revisado el trabajo de Integración Curricular bajo la autoría de la estudiante **Vera Loor Neiva Lisette**, legalmente matriculado en la carrera de Economía, período académico 2022-2023, cumpliendo el total de 192 horas, cuyo tema del proyecto **"Impacto Del Sector Cacaotero Al Desarrollo Local Del Cantón Flavio Alfaro"**

La presente investigación ha sido desarrollada en apego al cumplimiento de los requisitos académicos exigidos por el Reglamento de Régimen Académico y en concordancia con los lineamientos internos de la opción de titulación en mención, reuniendo y cumpliendo con los méritos académicos, científicos y formales, suficientes para ser sometida a la evaluación del tribunal de titulación que designe la autoridad competente.

Particular que certifico para los fines consiguientes, salvo disposición de Ley en contrario.

Manta, 12 de enero de 2023.

Lo certifico,

 Dr. C Washington Rando Zambrano Velez, PhD.
 Docente Tutor(a)
 Area:

Declaración de autoría.

Vera Loor Neiva Lissette, declara que el contenido en el presente trabajo de titulación, **"IMPACTO SOCIOECONÓMICO DEL SECTOR CACAOTERO EN EL DESARROLLO LOCAL DEL CANTÓN FLAVIO ALFARO"** ha sido desarrollada respetando derechos intelectuales de terceros, conforme las citas y pie de las paginas que constan en el documento cuyas fuentes se incorporan en la bibliografía.

Los análisis, resultados, conclusiones y recomendaciones obtenidas de un amplio estudio son únicos y exclusivos responsabilidad de la autora, las cuales no pueden ser modificadas sin la debida autorización de esta.

A través de esta declaración, cedo esta investigación a la Universidad Laica Eloy Alfaro de Manabí para que la utilice como estime conveniente, según lo estipulado por las leyes y reglamentos estipulados y por la normativa institucional vigente.



Vera Loor Neiva Lissette

Dedicatoria

El trabajo de titulación está dedicado a Dios y a mis padres. Primero a Dios por estar siempre conmigo, guiándome, cuidándome y dándome fuerzas para seguir adelante y a mis padres porque han estado conmigo a lo largo de mi vida brindándome bienestar, educación y que sobre todo siempre han sido mi más grande apoyo en cada desafío que la vida me ha puesto sé que han puesta su total confianza y no dudaron de mi

inteligencia y las habilidades. Es gracias a ellos que puedo seguir adelante y lograr el objetivo de hacer realidad mis sueños.

Con amor y admiración.

Vera Loor Neiva Lissette

Agradecimiento

Agradezco primero a Dios por las maravillas que me ha otorgado durante toda mi vida, ha sido arte y parte de este proceso que ahora veo llegar a su fin.

A mis padres Jorge Vera y Neiva Loor porque ha sido mi mayor motivación, por quien hoy soy, una mujer de valores y virtudes, apasionada en lo que hace, que a pesar de cualquier adversidad nunca se rinde, sin ustedes esto no sería posible

A mi hermana Lizbeth Vera, hemos sido amigas y hemos aprendido la una de la otra durante toda la vida y aunque no siempre estemos de acuerdo, siempre contamos la una de la otra.

A ti, Ruddy Zambrano mi compañero de vida, el que ha demostrado su amor sincero y apoyo incondicional, gracias por si quien me escucha y apoya en los momentos que desee desmayar, el que cada día me demuestra el amor, cariño y admiración que siente hacia a mí, este logro es mío, pero también te pertenece.

A mis abuelitos maternos, Polita Mendoza por ser el motor de vida de toda la familia y a mi estrella más brillante mi Roberto Loor tus palabras aun retumban en mi mente, tus enseñanzas aún están presentes en cada paso que doy, aunque tu presencia hoy no es física sé que donde este me cuida y protege, gracias por todos los consejos que me diste.

A mis tías maternas: Magaly Loor no sabes cuánto agradezco cada cosa que hemos vivido, me abriste las puertas de tu casa, acogiste como una hija más y me enseñaste a ser independiente. A Nubia Loor, has sido mi tía y amiga a quien le cuento casi todo lo que me pasa y que siempre con humor me demuestras que no siempre tengo la razón.

A mi tía paterna: Mercedes Vera por su apoyo y amor incondicional.

A mis primos: Lilibeth y Eliana Zambrano, Bruno Mayorga, Juan Pablo Tamayo y Sofia Isabel hemos sido muy unidos desde la llegado de cada uno de ustedes, siempre han estado en cada paso que he alcanzado.

A mi Comadre Carolina Arteaga eres mi hermana de corazón, pero de ese corazón que no se rompe ni se agrieta, gracias por ser parte de mi vida y de este proceso.

A mis amigos:

Lizbeth Alcívar, gracias por todo, has sido de esas amigas en las que nunca creí encontrar hemos compartido tantas cosas que no terminaría nunca de contar, te debo tanto que lo mínimo que podía era agradecerte por acá apoyo que me brindaste cuando vivimos cerca pero no juntas.

Carlin Bravo, Jamás pensé encontrar a un amigo como tú, hemos construido una amistad buena y sincera con tantas cosas buenas que acotar, no precisamos escribirnos todos los días, pero siempre estamos el uno para el otro.

A Gema Galarza y Karen García, por todo lo vivido en la universidad, por la amistad que hemos construido y que espero la podamos conservar por el resto de la vida.

Al sr. Mauro Reyes, Kenia Zambrano, Kimberly Reyes y Mark Reyes, familia que me abrió las puertas de su casa y me recibieron como parte de ella, tengo tanto que agradecerles.

A mis Abuelitos políticos: Sr. Soimiro Zambrano Y Benita Alcívar dos seres que admiro y aprecio, me han demostrado el cariño y afecto que tienen ante este ser humano.

Vera Loor Neiva Lissette

Índice

Declaración de autoría	
Dedicatoria	
Agradecimiento	
Resumen /	
Abstrac	
Capítulo 1	13
1.1 Introducción	13

1.2 Antecedentes	15
1.3 Definición del problema	16
Justificación o propósito	18
1.4 Objetivos	19
Capítulo 2	20
Marco Teórico	20
2.1 Sector agrícola	20
2.2 Cacao	21
2.3 Cacao en Ecuador	22
2.5 Flavio Alfaro	25
2.6 Cadena productiva del cacao	25
2.7 Desarrollo local de la zona	26
2.8 Impacto social y económico	27
Capítulo 3	29
Metodología	29
3.1 Enfoque	29
Modelo cualitativo	29
Modelo cuantitativo	29
3.2. Unidades de análisis	30
Población	30
Muestra	30
Capítulo 4	32

	10
Resultados	32
5. Conclusiones	42
6. Recomendaciones	43
7. Referencias Bibliográficas	44
Anexos	48

Índice de tablas

Tabla 1: Actividad y tipo de actividad del sector agropecuario cacaotero	32
Tabla 2: Tiempo en actividades en sector cacaotero	33
Tabla 3: Situación económica y desarrollo socioeconómico del cantón por el cultivo, producción, venta del cacao	35
Tabla 4: Características del Sector Cacaotero	37
Tabla 5: estrategia para fortalecer el sector cacaotero en su cantón.	38

Índice de gráficos

Gráfico 1: Actividad y tipo de actividad del sector agropecuario cacaotero	32
Gráfico 2: Tiempo en actividades en sector cacaotero	34
Gráfico 3: Situación económica y desarrollo socioeconómico del cantón por el cultivo, producción, venta del cacao.	35
Gráfico 4: Características del Sector Cacaotero	37

Resumen

Flavio Alfaro es un cantón netamente ganadero y agricultor por lo que ha podido darle un valor agregado a la provincia, es un cantón que produce la mayor cantidad de cítricos y producción de cacao de Manabí. La investigación tuvo por objetivo evaluar el impacto del sector cacaotero al desarrollo local del cantón Flavio Alfaro. Por lo que se utilizó un enfoque mixto tanto cualitativo como cuantitativo, se aplicó un diseño no experimental de corte transversal, que se basa en la observación de fenómenos de forma natural. La población del estudio fue de 23,822 habitantes (INEC, 2010), en donde cerca de 2000 campesinos se dedican a la producción de cacao, se realizó un muestreo probabilístico aleatorio simple, de 400 personas, a quienes se realizó una encuesta y nos

brindaron algunas historias de vidas. De acuerdo a los resultados se obtuvo que el 100% de evaluados tiene implicación en el sector agrícola cacaotero, el 31,8% ha estado laborando entre 6 a 15 años, un 30% entre 16 a 25 años además el 92,3% considera que el sector económico del cantón es bueno, y el 98% señala que el desarrollo socioeconómico de Flavio Alfaro también es bueno. En la historia de vida José Galindo Bravo, productor de cacao por más de 30 años señaló “Para mí no hay nada mejor que haber aprendido a cosechar el cacao, con el he podido llevar a mi familia a obtener logros importantes”. De manera que la investigación concluye que los factores que se han convertido en el mayor exponente para el desarrollo del cantón, es sin duda la producción cacaotera, y todas las acciones que en ello se ejecutan, la materia prima cacao Teobroma del cantón Flavio Alfaro ha sido catalogado como el mejor a nivel nacional y un imponente lugar en el exterior, por lo que su calidad supera estándares de calidad.

Palabras claves: sector cacaotero, desarrollo socioeconómico, impacto.

Abstrac

Flavio Alfaro is a purely cattle and farmer canton, which is why he has been able to give added value to the province, it is a canton that produces the largest amount of citrus and cocoa production in Manabí. The objective of the research was to evaluate the impact of the cocoa sector on the local development of the Flavio Alfaro canton. Therefore, a mixed qualitative and quantitative approach was used, a non-experimental cross-sectional design was applied, which is based on the observation of phenomena in a natural way. The study population was 23,822 inhabitants (INEC, 2010), where nearly 2,000 peasants are engaged in cocoa production, a simple random probabilistic sampling of 400 people was carried out, who were surveyed and provided some

information. life stories. According to the results, it was obtained that 100% of those evaluated have involvement in the cocoa agricultural sector, 31.8% have been working between 6 to 15 years, 30% between 16 to 25 years, in addition, 92.3% consider that the economic sector of the canton is good, and 98% indicate that the socioeconomic development of Flavio Alfaro is also good. In his life story, José Galindo Bravo, a cacao producer for more than 30 years, pointed out "For me there is nothing better than having learned to harvest cacao, with which I have been able to lead my family to obtain important achievements." So that the investigation concludes that the factors that have become the greatest exponent for the development of the canton, is undoubtedly the cocoa production, and all the actions that are carried out in it, the raw material Theobroma cocoa from the Flavio Alfaro canton has It has been classified as the best nationally and an impressive place abroad, so its quality exceeds quality standards.

Keywords: cocoa sector, socioeconomic development, impact.

Capítulo 1

1.1 Introducción

Durante el tiempo se ha evidenciado que la agricultura ha jugado un papel importante en el desarrollo de la economía de los países que generan esta actividad, creando espacios de abastecimiento propio local y para exportar. Para el (Banco Mundial, 2022) los sistemas alimentarios sólidos, sostenibles e inclusivos, son esenciales para alcanzar los objetivos de desarrollo mundial. El desarrollo agrícola es uno de los medios más importantes para erradicar la pobreza extrema, promover la

prosperidad compartida y alimentar a la población esperada llegue a 9700 millones de habitantes en 2050.

“La agricultura es esencial para el crecimiento económico: en 2018, representó el 4 % del producto interno bruto (PIB) y en algunos países en desarrollo puede representar más del 25 % del PIB” (Banco Mundial, 2022).

La importancia del agro en Latinoamérica es significativo, para (Freire, Govea, & Arguello, 2018) la agricultura se centra en una amplia gama de actividades humanas que pueden incluir cultivo, métodos de manejo y domesticación, variable caracterizada por cumplimiento por determinación del tipo de agricultura. Esta actividad refleja como principal fuente de sustento para cientos de millones de familias, lo que les permite depender de se utiliza para construir su capital y ganancias futuras.

(Pacheco, Valarezo, & Vivanco, 2018) señalan que, en Ecuador, la agricultura va en aumento, esto se debe principalmente a la disminución gradual de los ingresos petroleros y a el rápido crecimiento de las exportaciones agrícolas ya sean tradicional y no tradicional, sin duda la industria ganadera y agrícola está en las tres principales regiones continentales del país como son: la Costa, la Sierra y la Amazonía que se encuentran en diferentes niveles, un espacio natural y cultural, resultando así el paisaje de las plantas una estructura biofísica responde a la forma y tipo de cobertura geográfica de la región o país, identificando y marcando los elementos que los componen, nos permite obtener una comprensión real del medio ambiente y su estrecha relación.

La economía de cualquier localidad está constantemente experimentando cambios significativos donde la producción y la productividad dicen mucho al respecto, por eso cuando miramos el comportamiento de un área con potencial sin explotar, debemos hablar de desarrollo y crecimiento económico (Arocena & Marsiglia, 2018)

Ecuador tiene muchas familias campesinas dedicadas al cultivo de la pepita de oro, también conocida como cacao, y ha alcanzado a ser calificado como el cacao de mejor calidad por su sabor, lo que convierte al país en uno de los mayores exportadores de esta gramínea (Quimi, Castro, Risco, & Cabezas, 2020).

La provincia de Manabí es considerada una de las más relevantes en el Ecuador, ya que cuenta con todo tipo de producción tanto agrícola como ganadera su mayor exponente (Pinto, 2022). En Flavio Alfaro cuenta con una serie de elementos positivos que le permiten un mayor desarrollo en términos de producción y considerado su cultivo de cacao, por eso este artículo explorará las posibilidades que este cantón tienen y que, sin embargo, se anunciará los principales obstáculos que han impedido que Flavio Alfaro tenga un crecimiento mayor para así poder ser parte activa del desarrollo local del mismo.

1.2 Antecedentes

(Gobierno de Manabí, 2020), señala que el cantón Flavio Alfaro tiene una superficie de 1.343,1 kilómetros cuadrados y se dedica al sector ganadero y la elaboración de café, cacao, tagua, banano y frutas tropicales que llegan a los primordiales mercados en época seca, mientras se promueve gran parte de la producción en la temporada de lluvias.

Llegar a la ciudad es recibido con tradición, hospitalidad y una ética de trabajo contagiosa. En las zonas rurales, las casas montubias se construyen con bambú y mimbre sobre pilotes de madera con pisos de pambil y techos de cadí. En las ciudades, los edificios se construyen a base de cemento y otros materiales de construcción rígidos.

El cantón Flavio Alfaro cuenta con 130.000 hectáreas de tierra fértil, calificado uno de los cantones más extensos de la provincia, según proximidades del (INEC, 2010)

tiene 23,822 habitantes, inicia su vida con el nombre Pescadillo, el mismo que fue por la abundancia de peces que había en los ríos, en 1988 el congreso expide la ley para la creación del cantón.

Este tiene una superficie de 1.343,1 kilómetros cuadrados, se utiliza para la ganadería y la producción de café, cacao, tagua, banano y diversas frutas tropicales que llegan a los principales mercados en época seca, pero el resto de la producción se pierde en época lluviosa (Peñaherrera, 2022).

Para (Cifuentes, 2019), la agricultura es una de las fuentes de ingresos más importantes de este cantón de Manabí, sin embargo, su mayor fuente de producción es la ganadera, una buena parte del territorio está dedicado al pasto para la cría y expendio de ganado, la producción de leche y la elaboración del queso tradicional y demás derivados de la leche, de a poco sus productores han ido tecnificando la producción de los productos que Flavio Alfaro le entrega al país.

Según (INDCRESA, 2022), la producción del cacao data desde los aborígenes se conoce que su fruto es forma de mazorca, contiene cerca de 40 semillas dentro, está contemplada dos cosechas en el año, en la actualidad el proceso industrial se realiza para mayor productividad, ya que durante muchos años se lo realizó de manera empírica.

1.3 Definición del problema

En el sector productivo de Flavio Alfaro su posición geográfica conflictúa ciertas formas de actividad agraria, hay casos en que las instalaciones de producción están ubicadas en áreas agroforestales, aunque no debería ser así sin embargo el suelo es solo el problema inicial (Roldán, Intriago, Avellán, Alcívar, & Rodríguez, 2020).

En la actualidad las unidades productivas tienen problemas en el desarrollo de las actividades agropecuarias, al existir falta de apoyo, los altos costos de materiales y servicios, los daños por el clima y las plagas, la falta de capacitación, la pérdida de fertilidad del suelo y la inadecuada infraestructura productiva se destacan entre los doce picos que deben superar (Saltos, Cedeño, & Mora, 2021).

El ministerio de Agricultura y Ganadería (MAGAP, 2022), se encarga de encontrar soluciones a problemas estructurales que afectan a la industria, como brindar líneas de crédito especializadas para cada producto agrícola, o solicitar información para una mejor planificación, con datos cercanos a la realidad, no se ha realizado ningún censo agropecuario durante los últimos veinte años.

Otras acciones incluyen asistencia técnica para el manejo del agua, plagas y enfermedades, así como la comercialización y promoción de asociaciones con visión de cooperativas modernas, crédito especializado, aumento de la capacidad de almacenamiento, valor agregado y buenas prácticas agrícolas.

En Flavio Alfaro con la producción de Cacao denotó que se debe asociar para formar un frente para poder vender sus productos la importancia de un gremio y tener el respaldo legal es muy importante para recibir beneficios en función de mejorar su productividad.

Formulación del Problema

¿De qué manera se genera el impacto socioeconómico del sector cacaotero en el desarrollo local del cantón Flavio Alfaro?

Justificación o propósito

Los sectores agrícolas y ganaderos a través de toda la historia de nuestro país ha tenido una influencia preponderante en el devenir económico, político y social, pero en los últimos años los gobiernos han creado un sesgo anti agrícola dentro de sus planes y políticas de gobierno; con la presente investigación tratará de determinar cómo influye la agricultura y la ganadería al desarrollo local del cantón Flavio Alfaro, así como las ventajas y desventajas que enfrenta el campesino flavioalfareense al producir y extraer sus productos con tanto esfuerzo, que en ocasiones no son el valorados.

No se planteaban problemas como: excedentes de producción y las temibles caídas de precios, sino como la falta de conocimiento en algunos casos ha generado que se vean afectados ya que existen no solo el problema de la especulación de precios sino también se le imposibilita en temporada invernal acceder a vías de primer orden para poder sacar sus productos al casco urbano.

Por lo que el en el cantón Flavio Alfaro existe un centro de acopio y como representante legal Mercedes Vélez, este mantiene una idónea organización para los cacaoteros y entre sus estrategias de producción y comercialización establece convenios para la venta con exportadoras como Olam Agri, y otras quienes requieran de los productos (materia prima).

Al productor cacaotero se le brinda seguridad de venta de sus productos y respaldo de lo que se consigue estando en organización comunal. De manera que la presente investigación es importante para conocer el sector productivo agricultor de cacao en el cantón Flavio Alfaro, así como sus determinantes en el proceso, distribución, contribuyentes y beneficios locales.

1.4 Objetivos

Objetivo general

- Evaluar el impacto del sector cacaotero al desarrollo local del cantón Flavio Alfaro.

Objetivos específicos

- Detallar el impacto que tiene el sector del cacao en el cantón Flavio Alfaro.
- Definir como el cacao ha formado parte importante del desarrollo.
- Identificar los factores que se han convertido en el mayor exponente para el desarrollo del cantón.

Idea para defender

Mediante la evaluación del sector objeto de estudio, se logrará la determinación de los sectores que influyen en el desarrollo local del cantón Flavio Alfaro; y, a la vez identificar los factores que fomentan mayor productividad en el cantón, creando fuentes de trabajo para la población local.

Variable independiente

- Productividad socioeconómica del cantón.

Variable Dependiente

- Sector Cacaotero

Capítulo 2

Marco Teórico

2.1 Sector agrícola

El crecimiento de la productividad en el sector agrícola ha ampliado la fuerza laboral en varios sectores de la economía, el vínculo entre la agricultura y el crecimiento económico mundial se ha establecido durante décadas, y la era del cambio desde el comienzo de la industrialización ha introducido cambios estructurales en el desarrollo agrícola. La estrategia de desarrollo económico apoya claramente al sector industrial. América Latina y algunos países asiáticos indicaron que el papel de la agricultura es proporcionar productos para el consumo urbano y la exportación (León, Matailo, Romero, & Portalanza, 2020).

Las experiencias del sector primario están comenzando a cambiar las iniciativas de política nacional con respecto a los cultivos, el empleo, el sector industrial y la efectividad de la inversión en agrocomercio.

Para (Aguilar, Avalos, Moncayo, & Carrión, 2021), las políticas nacionales se desarrollan en relación con la regulación del mercado en materia de comercialización, la regulación de la intervención estatal, el control de los intercambios y transacciones económicas, la formulación de políticas de precios, la protección integral del sector agropecuario, la garantía de alimentos para todos los ecuatorianos con soberanía alimentaria, sustitución de importaciones. etc. cambios en la matriz productiva con énfasis en la ordenación del territorio.

2.2 Cacao

“El cacao es una fruta tropical del árbol del cacao, cuyo nombre científico es *Theobroma cacao*, que significa "alimento de los dioses" en griego. El nivel de obtención del cacao depende de las condiciones ambientales de la zona donde se cultiva” (Observatorio del cacao, 2018).

La planta de cacao se cultiva por medio de sus semillas similares a la de una almendra, misma que se utiliza para la elaboración del producto más comercializado en el mundo como lo es el chocolate, este árbol pertenece a la familia de los malváceas, originario de la selva tropical del Amazona donde en la era precolombina se realizó la distribución a otra zona, como centro, sur y norte América (Batista, Guerrero, & Castro, 2019).

El fruto del cacao es el resultado de la maduración de un ovario de flor fecundado. En esta descripción debe notarse que hay algunos frutos que se abortan por falta de semillas y no maduran; se llaman partenocarpos. En la clasificación botánica, los frutos del cacao son drupas, comúnmente llamadas mazorcas. Los frutos varían mucho en tamaño y forma dependiendo de sus características genéticas, el ambiente en el que crece y se desarrolla el árbol y el manejo de la plantación. (Batista L. , 2009).

Según (CEFA, 2022), los pequeños productores de la zona cultivan cacao en sistemas agroforestales, combinando esta especie con otras plantas frutales y forestales y no como “monocultivo”, forma típica de producción de los grandes agricultores. También mantienen la biodiversidad del cacao, cultivan diferentes variedades, algunas muy antiguas, y aunque más comercializado, el cacao nacional es más dominante.

Theobroma se siembra principalmente en África del Oeste, América Central, Sudamérica y Asia. Anualmente los 8 mayores países productores del mundo son Costa de Marfil (38%), Ghana (19%), Indonesia (13%), Nigeria (5%), Brasil (5%), Camerún (5%), Ecuador (4%) y Malasia (1%). Estos países representan el 90% de la producción mundial (CEFA, 2022).

2.3 Cacao en Ecuador

Las diferentes culturas siempre se han caracterizado en Ecuador, pero no hay duda de que el cacao tiene un lugar especial en nuestra historia. Dado por su valor económico e importancia internacional, que nos convierte en uno de los principales exportadores del mundo, además porque exploraciones arqueológicas han demostrado que sus orígenes se encuentran en la Amazonía ecuatoriana.

Ecuador apunta a ser el segundo país productor de cacao a escala internacional, en el 2010, producía 132 mil toneladas de cacao y se convirtió en el octavo país productor del mundo. El Ministerio de la Agricultura se ha sumado al esfuerzo de los productores, desde el 2011 se emprendió la gran poda nacional que permite el incremento de la producción bajo parámetros de calidad y con cuidados técnicos (Batista; Guerrero; Castro, 2019).

Para (López, 2017) el cacao en Ecuador es el principal y más significativo de los productos que tiene el país, según reza la historia que antes de que el petróleo fuera

el principal ingreso del PIB, el cacao por casi un siglo generó ingresos para en la balanza comercial, dándole a los ecuatorianos fuentes de ingreso, mismo que se desarrollaba en su gran mayoría en los mercados internacionales, en los años 80 generó importantes divisas y que actualmente está como el quinto producto que más se exporta y como el principal exportador mundial de cacao de fino aroma.

Se conoce dos tipos de cacao:

- Fino de aroma, Nacional o sabor arriba.
- Cacao al granel o cacao común, conocido también como CCN51.

Se puede determinar que la producción de cacao está direccionada en diferentes provincias como: Manabí, Los Ríos, Guayas, Esmeraldas, El Oro y Santo Domingo de los Tsáchilas, también existe producción en las provincias de la sierra: Cotopaxi, Cañar y Bolívar, y en la Amazonia en las provincias como: Zamora Chinchipe, Napo y Orellana (SCPM, 2017).

Según datos del (MAGAP, 2022), la producción nacional de cacao, en el periodo 2000-2014, presenta una tendencia creciente con algunas variaciones, alcanzando un mayor volumen de producción a nivel nacional en el año 2011 de 224,163 toneladas, para el año 2014 presenta un crecimiento de 27,90% respecto al año 2013, el incremento de la producción del cacao se debe a la utilización de buenas prácticas agrícolas como la incorporación de nuevas semillas mejoradas.

2.4 Producción de cacao en Ecuador

Según (Schmid, 2014), los cultivos de cacao se encuentran en todo el Ecuador, y el aroma y sabor de la fruta varía de una región a otra debido a las diferentes características de cada suelo y los diferentes niveles de hidratación del cacao.

En el norte y este de Esmeralda (montañas), existe una mezcla de cacao criollo y nacional, flores suaves tipo, yerbaluisa, jazmín y rosa con ligeras notas frutales.

Esmeralda tiene un perfil plano con matices florales, especiados, de nueces y almendras.

En Manabí y Santo Domingo de los Tsáchilas en el norte, el sabor es fuerte con almendras y nueces, a veces con fruta fresca.

Occidente de Pichincha, La Concordia y norte de Santo Domingo débiles notas de flores y frutas, fuerte aroma a maní, otros aromas pobres, Oriente y sur de Manabí, Los Ríos, norte de Guayas y estribaciones de la Cordillera Occidental: fuerte perfil floral, notas de rosas, jazmín, azahares, yerbaluisa, bergamota y cítricos.

Amazonía: fuerte perfil de frutas tropicales, carece de un buen cuerpo, es decir, se desvanece el aroma muy rápido en el paladar.

Manabí siempre ha sido una provincia orientada a la agricultura, la cual ha contribuido al crecimiento de la economía nacional al producir café, camarones, cacao y banano para la exportación, y a su vez la compra y venta de ganado; así mismo han podido abastecer al mercado local con productos básicos como pescado, hortalizas, frutas, plantas y fibras (SENPLADES, 2019).

En la provincia de Manabí, el cultivo de cacao y su comercialización es una estrategia de supervivencia importante para 19476 Unidades Productivas Agrícolas de Cacao. Las actividades de mejoramiento de la cadena de valor del cacao están asociadas con mejores y prepararse para el mercado del cacao puede dar buenos resultados, y las acciones que impulsan la mejora, muchas de las cuales no implican riesgos ni inversiones significativas, también se asocian con mejores precios (Barrera, Racines, García, Casanova, & Domínguez, 2019).

2.5 Flavio Alfaro

Flavio Alfaro es un cantón netamente agrícola cuyos productos agregan valor a la provincia y es el estado más grande en la producción de cítricos Manabitas y cacao, así como leche y sus derivados. Innegablemente, los trabajadores de estas industrias, a pesar de sus esfuerzos, se encuentran en desventaja por la falta de rutas de extracción de productos de primera (Ministerio de Turismo del Ecuador, 2020).

En Flavio Alfaro algunas personas compran y venden productos de agricultores, de manera que la importancia radica en la expansión a de los productos a varias ciudades, lo que esto significa para los ciudadanos desarrollo y consumo de productos.

Flavio Alfaro, uno de los estados más jóvenes de Manabí, está integrado por las parroquias de Zapallo y Novello, la capital del estado, y tiene en su padrón de creación 60 municipios con una superficie de 1.343,1 kilómetros cuadrados destinados a la ganadería, que son principalmente usado en la tierra. procesamiento de diversos productos como café, cacao, taga, banano y frutas tropicales los cuales son distribuidos en los principales mercados del país.

Este cantón conserva sus tradiciones además de contar con una densa vegetación tropical, montañas y arroyos que le dan un carácter único e indiscutible, y se ha constatado en repetidas ocasiones que posee una gran riqueza mineral (Manabi, 2020).

2.6 Cadena productiva del cacao

En Flavio Alfaro, el cacao tiene una extensión de: 13 830,26 ha; que representa el 10,26 % en relación a la superficie total cantonal.

- a) **Fase productiva:** hace referencia a la plantación, mantenimiento y recolección de cacao.

- b) **Fase de comercialización:** los trabajadores individuales en su mayoría venden el grano seco a las centrales de acopio (acopiadores minoristas) en la cabecera cantonal.
- c) **Fase de procesamiento:** en el cantón Manta donde se encuentran industrias de cacao para la fabricación de semi elaborados de cacao (pasta, licor, manteca, polvo y chocolate), para el mercado internacional.
- d) **Fase del consumidor:** a nivel nacional e internacional, se refleja que, el cacao es parte importante (cacao con leche, chocolates, etc.) (CGSIN, 2013).

2.7 Desarrollo local de la zona

La aportación del cacao ha sido importante en el capital económico del Ecuador desde la época colonial y ha sido un factor definitivo en el desarrollo social, económico y político del país desde la independencia (Yugcha, 1 992).

Sin embargo, el MAGAP, está tratando de recuperar las plantaciones de cacao fino de aroma, que lastimosamente están viejas y con bajas obtenciones mediante el programa nacional de café y cacao, MCCH Programa Gran Minga del Cacao.

El cacao es un producto nacional transcendental para la venta y exportación, por lo que se deben mencionar sistemáticamente los procesos y canales de mercantilización de acuerdo a los actores directos (producción, acopio, industria local), desde el origen (operario) hasta el destino (comprador, exportación, gran industria y consumidores) e indirectos (centros de investigación, asistencia técnica de formación). Por lo tanto, la comercialización del cacao involucra a productores individuales, intermediarios, industriales, exportadores y consumidores.

“El desarrollo local como forma de análisis social. Es una visión más "neutral" del desarrollo local, viéndolo más como una herramienta analítica que como una herramienta para el cambio social” (Gallicchio, 2022)

Se conoce que el cacao ha generado grandes importes económicos a la balanza comercial del Ecuador, brindándole estar en ocasiones en la cima de la producción de este producto, el auge que ha tenido marco un antes y un después en la producción de este, así como ha tenido un rol significativo en la historia junto al banano y el petróleo, son estos tres quienes le dan significancia a sector económico del Ecuador.

2.8 Impacto social y económico

La principal actividad económica en las zonas rurales de Flavio Alfaro es la ganadería de carne y leche, seguida por la producción de cacao (CGSIN, 2013).

“Los impactos sociales son cambios experimentados por personas, grupos o comunidades, generalmente como resultado de una acción, proyecto o la implementación de una política particular, que tienen un efecto positivo o negativo en la condición humana a largo plazo” (ESIMPACT, 2015).

Es indiscutible que la producción del cacao ha generado durante mucho tiempo un impacto social positivo y esto se debe a la gran demanda que este tiene no solo en el Ecuador sino a nivel mundial, es conocido que en el mercado internacional el producto está muy bien valorado y es Ecuador uno de los principales exportadores de este producto maravilloso como el cacao.

La cadena del cacao en Manabí involucra a los productores primarios, comerciantes, industriales, exportadores, Brokers, ONG's, instituciones de investigación, universidades, prestadores de servicios, etc. El Cantón cuenta con un escenario favorable para la industrialización de los productos: Vías, agua, luz eléctrica, producción abundante de frutas tropicales, hortalizas, cacao, plátano; existen en las

parroquias vecinas microempresas que elaboran pasta de maní, negocios en la elaboración de prendas de vestir, etc.

La actividad comercial del cantón es dinámica por la gran producción de ganado, cacao y cítricos que abastecen al mercado provincial y Nacional. Las ferias en los mercados locales los productos agrícolas y pecuarios son comercializados de manera directa, sin embargo, los intermediarios ponen sus normas perjudicando al productor. Por la facilidad de la vía la mayoría de las actividades comerciales es realizada en la ciudad. El caso del cacao cosechado en el cantón se está acopiando localmente para la exportación a través del centro de acopio. En el censo de población y vivienda 2010, en el cantón Flavio Alfaro cuenta con 286 establecimientos económicos censados, del cual 19 se dedica a la manufactura, 173 establecimientos comerciales, y 93 de servicios (GAD Municipal, 2011).

Capítulo 3

Metodología

3.1 Enfoque

La presente investigación utilizó métodos de enfoque mixtos tanto cualitativo como cuantitativo,

Modelo cualitativo

Parte del argumento documental, para conocer a fondo los problemas y falencias que estos sectores socioeconómicos y de agricultura experimentan los cacaoteros, así como el impacto socioeconómico local, cabe recalcar que se utilizara historias de vida de los moradores del cantón que se han dedicado toda su vida a la explotación de estos sectores, los cuales son parte esencial de la historia agrícola y ganadera de Flavio Alfaro.

Modelo cuantitativo

Así mismo se utilizó el modelo cuantitativo donde estos permitirán conocer la realidad que viven los campesinos del cantón al momento de extraer la producción. Para la obtención de datos en el presente trabajo, se realizará una encuesta aplicando una muestra estadística de la población, así como entrevistas a quienes comercializan el cacao. Los instrumentos se aplicarán a los campesinos y comerciantes del cantón Flavio Alfaro.

Diseño

Se aplicó un diseño no experimental de corte transversal, que se basa en la observación de fenómenos de forma natural, y no se manipulan las variables, de modo

que es de tipo correlacional, entre la productividad socioeconómica del cantón Flavio Alfaro y el Sector Cacaotero (Sampieri, 2010).

3.2. Unidades de análisis

Se realizó encuestas e historias de vida para conocer cómo funcionan los sectores, la investigación se realizó de manera cuantitativa (porcentual) para determinar mayor exactitud de las problemáticas surgidas.

Población

Según el (INEC, 2010), el cantón Flavio Alfaro cuenta con 23,822 habitantes en toda su cabecera cantonal y sectores aledaños, en donde cerca de 2000 campesinos se dedican a la producción de cacao.

Muestra

Tipo de muestreo es el probabilístico aleatorio simple, por lo que con cálculo estadístico se conoció el tamaño de la muestra:

Problema: con un nivel de confianza del 95%, una desviación estándar del 0,5 y con un margen de error del +/-5%. Procedemos a calcular:

- $((2000)^2 * 0,5(0,5)) / (0,05)^2$
- $(4000 * 0,25) / 0,0025$
- $1000 / 0,0025$
- 400

Aplicando la formula se conoce que se tuvo que realizar 400 encuestas.

Instrumentos

Los instrumentos que se utilizaron son: encuesta e historias de vidas.

Análisis de fiabilidad

Escala: TODAS LAS VARIABLES

Resumen del procesamiento de los casos			
		N	%
Casos	Válidos	203	50,8
	Excluidos ^a	197	49,3
	Total	400	100,0

a. Eliminación por lista basada en todas las variables del procedimiento.

Estadísticos de fiabilidad	
Alfa de Cronbach	Nº de elementos
,130	9

Se utilizó el instrumento de fiabilidad Alfa de Cronbach para el análisis de consistencia de 9 ítems de la encuesta, el resultado de este coeficiente fue de 0,130, es decir, que el instrumento de recolección de datos es confiable.

Capítulo 4

Resultados

Los resultados son obtenidos de 400 personas del cantón Flavio Alfaro que tienen relación con el sector cacaotero; se muestran tablas de frecuencia y gráficos porcentuales.

Tabla 1: Actividad y tipo de actividad del sector agropecuario cacaotero

		Frecuencia	Porcentaje	Porcentaje válido	Porcentaje acumulado
Válidos	Si	400	100,0%	100,0	100,0
	No	0	0 %		
Total		400	100,0%		

Tipo de actividad		Frecuencia	Porcentaje	Porcentaje válido	Porcentaje acumulado
Válidos	Comercialización materia prima	400	100,0%	100,0	100,0
Total		400	100,0%		

Elaboración: Vera Loor Lissette

Gráfico 1: Actividad y tipo de actividad del sector agropecuario cacaotero

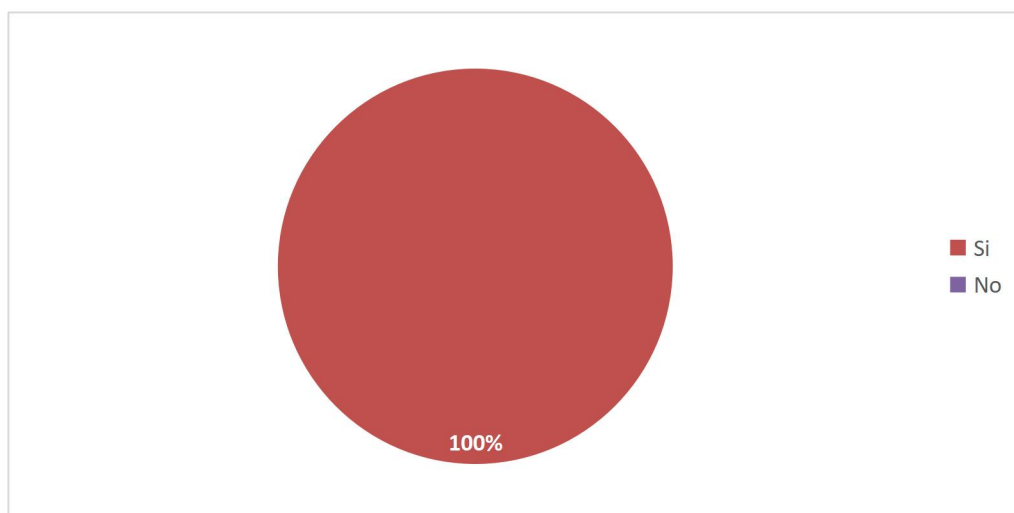

Elaboración: Vera Loor Lissette

Todos los encuestados demostraron que tiene implicación en el sector agrícola cacaotero del cantón Flavio Alfaro de Manabí, siendo estos participé de diferentes actividades que fomenta la economía del sector agrícola, específicamente la comercialización de materia prima que es lo que el centro de acopio se encarga y cuenta con más 500 productores de cacao.

Tabla 2: Tiempo en actividades en sector cacaotero

		Frecuencia	Porcentaje	Porcentaje válido	Porcentaje acumulado
Válidos	1 a 5 años	9	2,3	2,3	2,3
	6 a 15 años	127	31,8	31,8	34,0
	16 a 25 años	120	30,0	30,0	64,0
	26 a 35 años	79	19,8	19,8	83,8
	36 a 45 años	38	9,5	9,5	93,3
	Menos	19	4,8	4,8	98,0
	Más	8	2,0	2,0	100,0
	Total	400	100,0	100,0	

Elaboración: Vera Loor Lissette

Gráfico 2: Tiempo en actividades en sector cacaotero

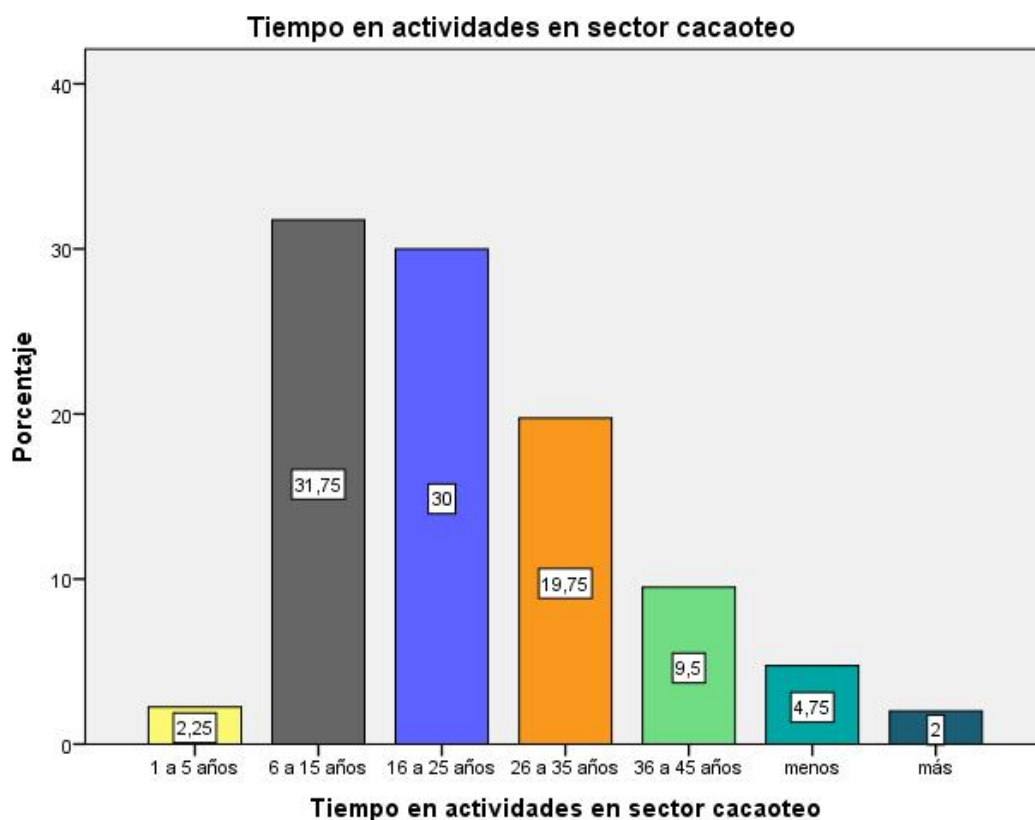

Elaboración: Vera Loor Lissette

Según el tiempo en actividades en el sector cacaotero los encuestados señalaron que tienen mucho tiempo realizando todo tipo de trabajos que involucran el agro del cacao, pero se destaca en mayor porcentaje el 31,8% ha estado laborando entre 6 a 15 años, un 30% entre 16 a 25 años y no se descarta el 20% que se ha desempeñado durante 36 a 45 años de sus vidas, mostrando gran experiencia y conocimiento en esta área, además la sostenibilidad económica que les genera.

Tabla 3: Situación económica y desarrollo socioeconómico del cantón por el cultivo, producción, venta del cacao

Situación económica		Frecuencia	Porcentaje	Porcentaje válido	Porcentaje acumulado
Válidos	Mala	4	1,0%	1,0	1,0
	Regular	27	6,8%	6,8	7,8
	Buena	369	92,3%	92,3	100,0
	Total	400	100,0%	100,0	

Desarrollo socioeconómico		Frecuencia	Porcentaje	Porcentaje válido	Porcentaje acumulado
Válidos	Mala	4	1,0%	1,0	1,0
	Regular	4	1,0%	1,0	2,0
	Buena	392	98,0%	98,0	100,0
	Total	400	100,0%	100,0	

Elaboración: Vera Loor Lissette

Gráfico 3: Situación económica y desarrollo socioeconómico del cantón por el cultivo, producción, venta del cacao.

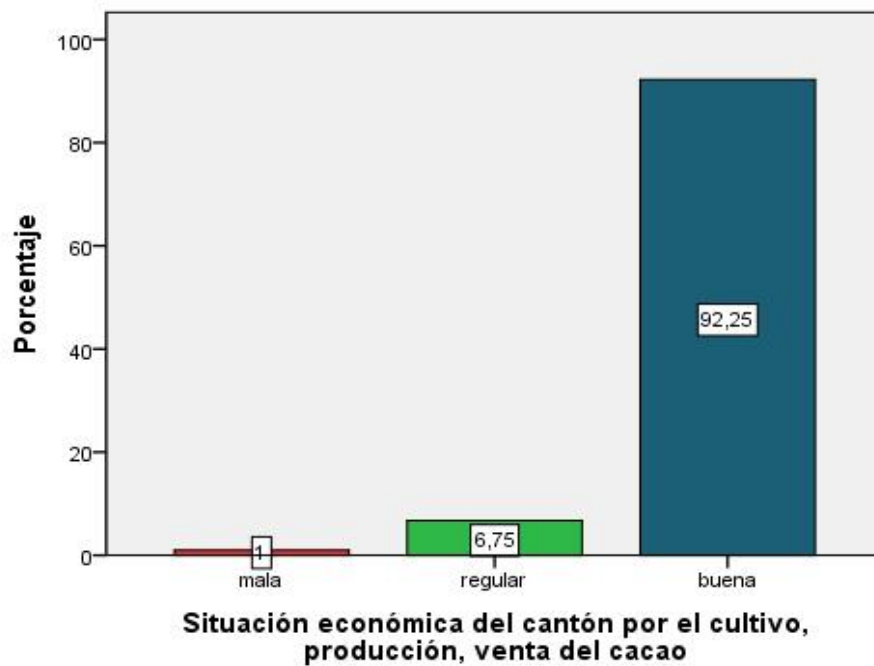

Elaboración: Vera Loor Lissette

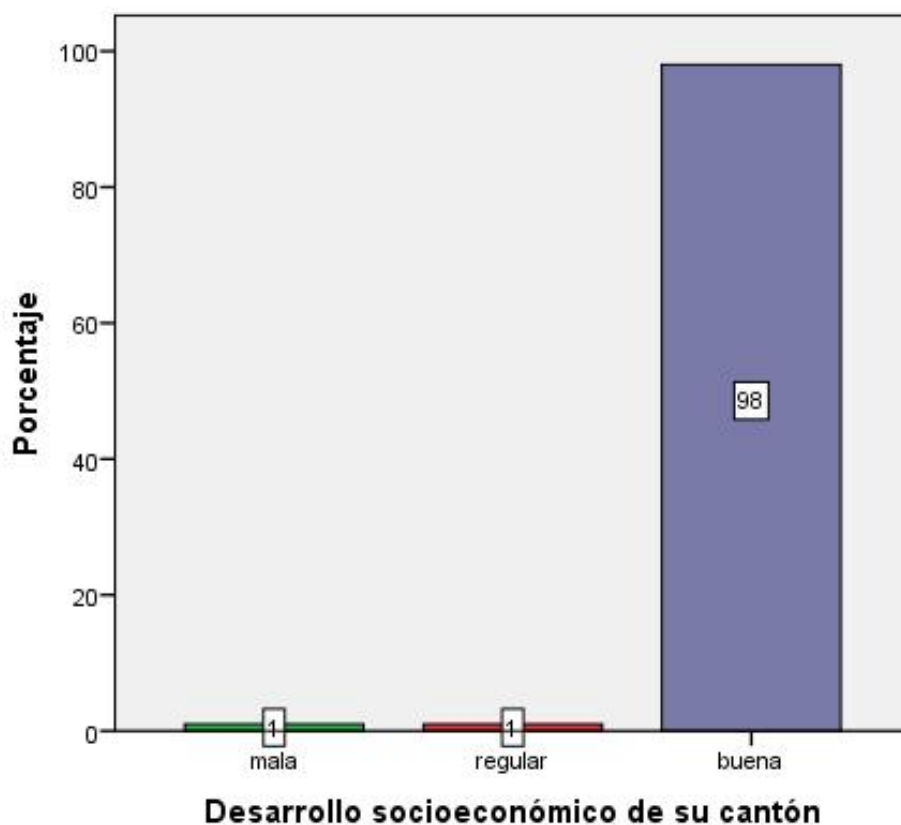

Elaboración: Vera Loor Lissette

Los encuestados mostraron que el 92,3% considera que el sector económico del cantón es bueno, y el 98% señala que el desarrollo socioeconómico de Flavio Alfaro también es bueno. Asumiendo una apertura idónea de la actividad del cacao sobre la población del cantón lo que determina posibilidades de trabajo y afluente sistema económico que aporta a las necesidades geográficas locales.

Tabla 4: Características del Sector Cacaotero

El sector cacaotero fortalecido en los últimos años		Frecuencia	Porcentaje	Porcentaje válido	Porcentaje acumulado
Válidos	Si	400	100,0%	100,0	100,0
Respaldo de entidades públicas y/o privadas		Frecuencia	Porcentaje	Porcentaje válido	Porcentaje acumulado
Válidos	No	400	100,0%	100,0	100,0
Mantendría su labor en el sector cacaotero		Frecuencia	Porcentaje	Porcentaje válido	Porcentaje acumulado
Válidos	Si	400	100,0%	100,0	100,0
Ha beneficiado su economía familiar		Frecuencia	Porcentaje	Porcentaje válido	Porcentaje acumulado
Válidos	Siempre	400	100,0%	100,0	100,0
Total		400	100,0%	100,0	

Elaboración: Vera Loor Lissette

Gráfico 4: Características del Sector Cacaotero

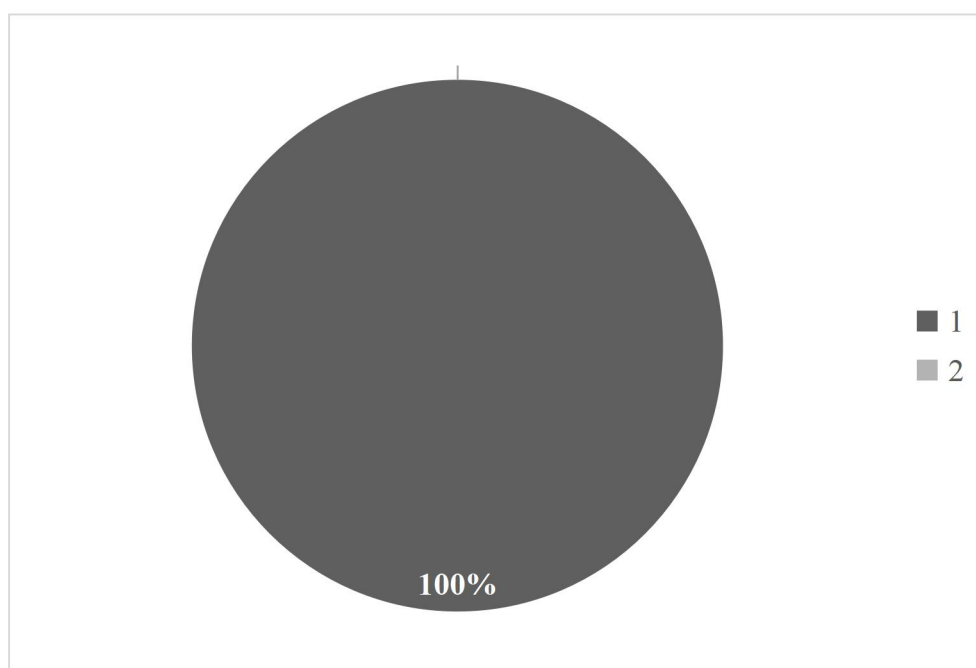

Elaboración: Vera Loor Lissette

Al estar inmersos en la productividad del sector del agro cacaotero se muestran algunas características, de las cuales los encuestados señalaron que en un 100% el sector cacaotero si se ha fortalecido en los últimos años, y que en cuanto al respaldo de entidades públicas y/o privadas para este sector, el 100% expresa que no se establece la ayuda pertinente o esperada, pero quienes se han desempeñado ya en esta labor en un porcentaje del 100% si mantendría su desempeño en el área cacaotera futuramente ya que de igual forma en un 100% siempre este oficio ha beneficiado su economía familiar.

Tabla 5: estrategia para fortalecer el sector cacaotero en su cantón.

Nº	Opinión
1	Mayor inversión en el sector
2	Más apoyo por parte del gobierno
3	Impulsar más al pequeño agricultor
4	Apoyo al emprendimiento de los pueblos
5	Capacitaciones a los dueños de fincas.
6	Mayor valoración en el campo de compra y venta
7	Que mejore el precio, ya que la producción va en aumento pero cada día somos más explotados.
8	Asociación cacaotera para que así quienes los vendan tengan la seguridad de que su producto tenga salida y puedan obtener un buen ingreso económico.
9	Innovación en subproductos de la materia prima.
10	ejecutando las propuestas planteadas por alcaldía

Elaboración: Vera Loor Lissette

Se muestran 10 apreciaciones que recogen las 400 (100%) de personas encuestadas, sobre las estrategias que se deben de establecer según el sentir y pensar de quienes cumplen actividades en el sector cacaotero.

Cada una de estas respuestas se reflejan con las historias de vida, donde se expresa el verdadero desempeño que logra la comercialización de la materia prima para estos 400 productores.

Historias de vida.

José Galindo Bravo, productor de cacao por más de 30 años (Las Lajas –Flavio Alfaro)

Señala “Desde que tengo uso de razón mi familia se ha dedicado al cultivo y cosecha del cacao, mi padre nos enseñó cómo manejar los cultivos y en que temporadas podar y limpiarlos, como cosechar, secar el cacao para luego llevarlo hasta el centro de venta, en esa época se vendía al sr. Julio Cuadros quien era el principal centro de acopio del cacao. Las cosechas eran gigantes muchas veces eran de dos a tres semanas para cosechar toda la producción de cacao”.

Actualmente la producción de cacao ha disminuido, los cultivos han cambiado, ahora existen más variedades y comerciantes, por ende, el precio suele bajar, pero aun así la producción siempre es alta, en Flavio Alfaro, tenemos el mejor cacao fino de aroma. “Para mí no hay nada mejor que haber aprendido a cosechar el cacao, con el he podido llevar a mi familia a obtener logros importantes, estudie a mis hijos, y hemos podido vivir por muchos años de este producto”.

José Agustín Loo Moreira (76), comerciante de cacao por más de 40 años – cantón Flavio Alfaro.

“Como comerciante de este producto he visto pasar por mi centro de acopio una cantidad innumerable de productores de cacao, la calidad de nuestro cacao es diferente a cualquier otro, tanto en sabor, olor y calidad. Cuando inicié era tan solo un joven y puedo recordar todo lo que he podido ayudar a mi gente para que sus cultivos mejoren, mi familia también era cacaoteros se cosechaban rimas inmensas de mazorcas de cacao

y entre todos los hijos y trabajadores de mis padres se sacaba el cacao y se secaba para venderlo”.

Flavio Alfaro es un cantón netamente agrícola con una de la producción de cacao más grande y como comerciante de cacao ahora trabajamos con una empresa que nos dota de técnica y mejoras para nuestros productos, los amigos que están en nuestra empresa reciben los kits y los diferentes asesoramientos para que entreguen un producto final adecuado.

“Puedo decir que Flavio Alfaro pude llegar a hacer uno de los principales exportadores de este producto solo falta un poco más de compromiso por parte de las autoridades en cuanto a vías de acceso y capacitaciones a los agricultores para mejorar mucha más calidad”.

Soimiro Zambrano (84) Sitio la Pita – cantón Flavio Alfaro.

“Tengo más de 50 años cosechando cacao, con eso crie a mis hijos, mis nietos y apoye a mis hermanos cuando las cosas se han puesto duras, historias y anécdotas puedo contar”, ¿sabía usted que el cacao es una tarea familiar? Sí, porque toda la familia se reúne para ir recoger, sacar y secar cacao.

“Recuerdo cuando mis hijos empezaron a crecer les encantaba ir a coger cacao porque se preparaban deliciosas tongas y todo nos sentábamos alrededor de las pilas inmensas a comer y luego a seguir con la labor que debíamos terminar y no había nada más rico que comer las semillas de ese producto tan mágico como es el cacao”. Este producto le ha dado a cada familia Flavioalfarence un apoyo para poder sacar a su familia adelante, he visto familias enteras depender de este fruto.

Lisette Vera, 28 años – Flavio Alfaro. Autora.

El cacao es el producto agrícola estrella en nuestro cantón, con él se preparan los dulces y postres más deliciosos del mundo, nuestro cacao es un verdadero deleite, el proceso que tiene es indiscutible desde el sembrado, el cosechado, secado y la elaboración del chocolate.

“Recuerdo de niña cuando mi abuelito Roberto Loor nos empezó a enseñar cómo se abría una mazorca, nos enseñó a disfrutar de ese momento en donde eres uno con la naturaleza, de él aprendí a apreciar el cacao, su sabor, su olor y calidad”.

Hoy en día puedo decir, que el saber el valor que tiene este producto más allá de su comercialización es la acción que reúne a toda una familia para compartir momentos e historias de nuestros antepasados y poder seguir con el legado que nos dejaron.

“Vengo de una familia cacaotera y quiero que quienes me precedan también lo hagan y aprendan el valor de este hermoso producto agrícola”.

5. Conclusiones.

El cacao se desarrolló principalmente en un sistema de producción campesina donde el cacao se apropia como cultivo comercial.

Se concluye que el sector cacaotero ha mantenido el desarrollo local del cantón Flavio Alfaro, el 100% de las personas que se han encuestado lo señalan, además estos están inmersos en la labor cacaotera entre 6 a 35 años, en las historias de vida señalan que se para el cantón Flavio Alfaro es el mayor aporte socioeconómico ya que la productividad es un fuerte de ingresos en las familias del sector y que se ha mantenido por generaciones.

Se concluye que los factores que se han convertido en el mayor exponente para el desarrollo del cantón, es sin duda la producción cacaotera, y todas las acciones que en ello se ejecutan, la materia prima cacao Teobroma del cantón Flavio Alfaro ha sido catalogado como el mejor a nivel nacional y un imponente lugar en el exterior, por lo que su calidad supera estándares de calidad. Con la creciente demanda de cacao, el mercado internacional ofrece enormes oportunidades para los cacaocultores, pero para aprovecharlas, los involucrados deben ser conscientes de la necesidad de modificaciones tecnológicas del cultivo.

6. Recomendaciones.

A medida que aumenta la producción, se puede contribuir a la industria del cacao en el país, se ve puntualizado el requerimiento de los cultivadores, como mayor inversión en el sector, más apoyo por parte del gobierno, e impulsar más al pequeño agricultor.

Se recomienda dar seguimiento a la necesidad del agricultor de mejorar todos los aspectos: productividad del suelo, mejorar el cacao en polvo y la siembra de aroma, mejorar la infraestructura e incentivar la competitividad.

Se recomienda capacitaciones idóneas para todas las personas vinculadas con la producción cacaotera, ya que se muestra el requerimiento como una estrategia de mejorar el sistema productivo y económico en el cantón.

Además, se recomienda que se logre dar continuidad con investigaciones futuras que permitan denotar la realidad de los agricultores, sus necesidades, su actualización e innovación, incluir a la academia para que se asocie a los estudiantes en vinculación a conocer y estudiar este sistema de producción aportando con sus conocimientos como charlas, talleres que muestren nuevas formas y estrategias de los mercados para su mejora en calidad, y servicio.

7. Referencias Bibliográficas

- Aguilar, Avalos, Moncayo, & Carrión. (2021). Comercio justo una opción estratégica para mejorar el sistema de comercialización agrícola. *Revista Investigación y Negocios*, 14(23), 49-63.
- Arocena, J., & Marsiglia, J. (2018). La escena territorial del desarrollo: Actores, relatos y políticas. *Taurus*.
- Banco Mundial. (01 de Abril de 2022). *Entendiendo a la pobreza*. Obtenido de Agricultura y alimentos: <https://www.bancomundial.org/es/topic/agriculture/overview>
- Barrera, Racines, García, Casanova, & Domínguez. (2019). La cadena de valor del cacao y el bienestar de los productores en la provincia de Manabí-Ecuador.
- Batista, Guerrero, & Castro. (2019). Valoración del estado agronómico de las plantaciones de cacao nacional en el Ecuador. *Revista Metropolitana de Ciencias Aplicadas*, 2(2), 109-119.
- Batista, L. (2009). El Cultivo de Cacao. En I. Centro para el Desarrollo Agropecuario y Forestal.
- Batista; Guerrero; Castro. (2019). Valoración del estado agronómico de las plantaciones de cacao nacional en el Ecuador. *Revista Metropolitana de Ciencias Aplicadas*, 2(2), 109-119.
- CEFA. (2022). Obtenido de Cacao: <https://cefaecuador.org/productos/cacao/>
- CGSIN. (2013). *Resumen ejecutivo del canton Flavio Alfaro*. Obtenido de Sistemas Productivos: https://app.sni.gob.ec/sni-link/sni/PDOT/ZONA4/NIVEL_DEL_PDOT_CANTONAL/MANABI/FLAVI

O_ALFARO/IEE/MEMORIAS_TECNICAS/resumen_ejecutivo_flavio_alfaro.docx#:~:text=En%20lo%20que%20respecta%20al,mantenimiento%20y%20recol
ecci%C3%B3n%20de%20cacao.

Cifuentes, D. (2019). ESTUDIO SOCIOECONÓMICO DE LA FERIA GANADERA EN EL CANTÓN EL CARMEN PROVINCIA DE MANABÍ. *Bachelor's thesis*.

ESIMPACT. (2015). Obtenido de <https://www.esimpact.org/impacto-social/>

Freire, Govea, & Arguello. (2018). Importancia de la agricultura en una economía dolarizada. *Revista Espacios*, 39(16), 1-11.

GAD Municipal. (2011). *Plan de Desarrollo y Ordenamiento Territorial*. Obtenido de <https://www.flavioalfaro.gob.ec/flavioalfaro/wp-content/uploads/2017/04/plan-desarrollo-institucional.pdf>

Gallicchio, E. (2022). *Descentralización y desarrollo local como factores de integración regional*.

Gob.Manabi. (2020). *Gobierno de Manabi*. Obtenido de <https://www.manabi.gob.ec/sitio2020/cantones/flavio-alfaro>

Gobierno de Manabí. (2020). Obtenido de Municipio de Flavio Alfaro: <https://www.manabi.gob.ec/sitio2020/cantones/flavio-alfaro>

INDCRESA. (2022). Obtenido de <https://indcresa.com/proceso-del-cacao/#:~:text=Una%20vez%20recolectados%20los%20frutos,el%20principal%20ingrediente%20del%20chocolate>.

INEC. (2010). *Instituto Ecuatoriano De Estadísticas y Censo*. Recuperado el 24 de Enero de 2022, de <https://www.ecuadorencifras.gob.ec/censo-de-poblacion-y-vivienda/>

- León, Matailo, Romero, & Portalanza. (2020). Ecuador: producción de banano, café y cacao por zonas y su impacto económico 2013-2016. *Revista Científica UISRAEL*, 7(3), 103-121.
- López, A. (10 de octubre de 2017). *Produccion y Comercializacion de cacao fino de aroma en el Ecuador*. Obtenido de <https://www.scpm.gob.ec/sitio/wp-content/uploads/2019/03/ESTUDIO-DEL-CACAO-IZ7-version-publica-ultima.pdf>
- MAGAP. (2022). *MAGAP impulsa proyecto de reactivación del Cacao Fino y de Aroma*. Obtenido de <https://www.agricultura.gob.ec/magap-impulsa-proyecto-de-reactivacion-del-cacao-fino-y-de-aroma/>
- MAGAP. (2022). *Ministerio de agricultura y ganaderia*. Obtenido de <https://www.agricultura.gob.ec/>
- Manabi, G. d. (2020). *Gobierno de Manabi*. Obtenido de <https://www.manabi.gob.ec/sitio2020/cantones/flavio-alfaro>
- Ministerio de Turismo del Ecuador. (03 de Junio de 2020). *Manabí tierra de cacao y chocolate*. Obtenido de <https://ecuador.travel/press/manabi-tierra-de-cacao-y-chocolate/>
- Observatorio del cacao. (2018). *Origen del cacao natural*. Obtenido de <http://www.observatoriodelcacao.com/origen/>
- Pacheco, Valarezo, & Vivanco. (2018). Evaluación económica del sector agropecuario e industrial en Ecuador 1980–2015. *ECA Sinergia*, 10(2), 116-128.
- Peñaherrera, L. (2022). *Desarrollo de Sectores Productivos y estrategicos del Ecuador*.

- Pinto, H. (2022). Análisis de la evolución del turismo y su incidencia en el desarrollo de Ecuador: caso provincia de Manabí (2010-2014). *Master's thesis, Quito, EC: Universidad Andina Simón Bolívar, Sede Ecuador.*
- Quimi, Castro, Risco, & Cabezas. (2020). Evaluación socioeconómica del cultivo de cacao (*Theobroma cacao* L.) en la zona norte de la Provincia de los Ríos. *Journal of business and entrepreneurial studies: JBES*, 4(2).
- Roldán, Intriago, Avellán, Alcívar, & Rodríguez. (2020). Análisis espacio temporal de la cobertura vegetal del cantón Flavio Alfaro entre los años 2000-2014. *Domino de las Ciencias*, 6(4), 1445-1.
- Saltos, Cedeño, & Mora. (2021). Caracterización de la cadena de valor del cacao en Manabí y sus mejoras. *MIKARIMIN Revista Multidisciplinaria*, 7(3), 17-26.
- Schmid. (2014). Análisis de la situación actual y perspectivas del cacao ecuatoriano y propuesta de industrialización local. *Universidad Internacional del Ecuador.*
- SCPM. (2017). *Superintendencia de Control del Poder de Mercado*. Obtenido de Producción y Comercialización de Cacao Fino de Aroma en el Ecuador - Año 2012-2014: <https://www.scpm.gob.ec/sitio/>
- SENPLADES. (2019). *Plan de Mejora Competitiva del Cacao y Derivados*. Obtenido de <https://www.agricultura.gob.ec/se-presento-plan-de-mejora-competitiva-del-cacao-y-derivados/>

Anexos

Esquema de la cadena del Cacao

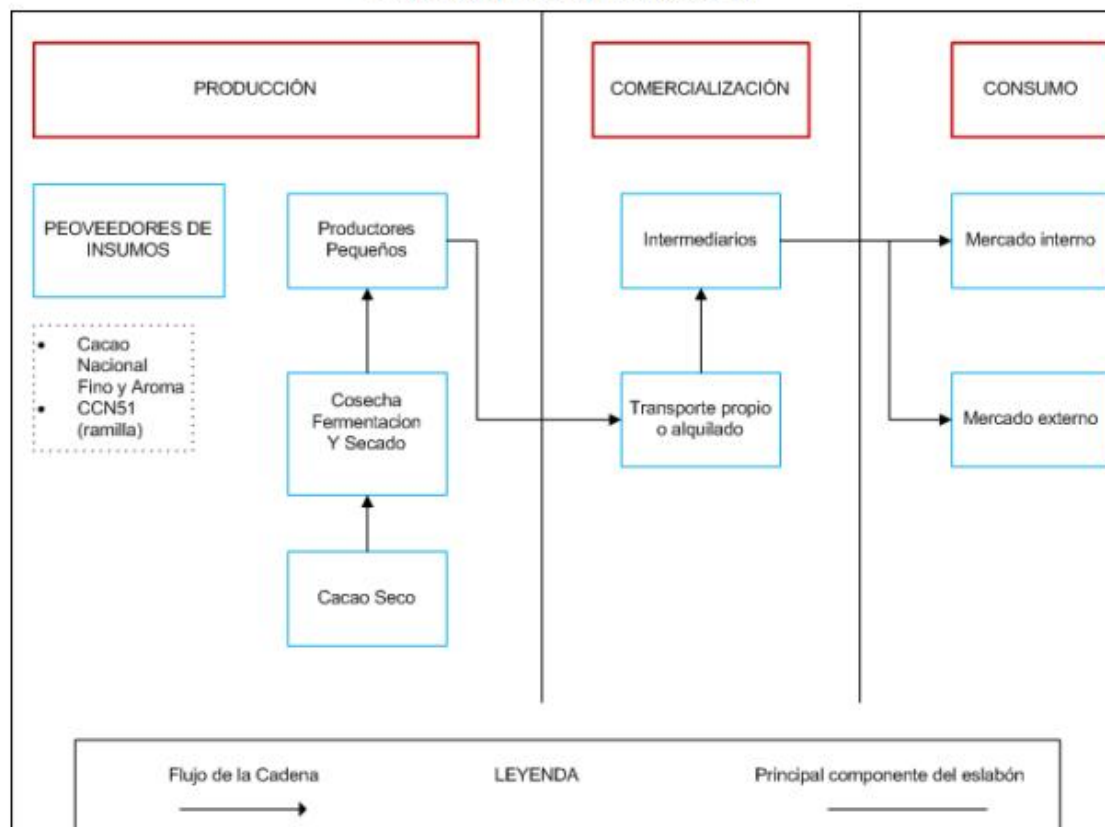

Fuente: IEE, 2013

ENCUESTA

La presente encuesta tiene el fin de evaluar el “IMPACTO DEL SECTOR CACAOTERO AL DESARROLLO LOCAL DEL CANTÓN FLAVIO ALFARO”

La información que otorgue es confidencial, tiene fines académicos - investigativos, no

hay respuesta buena ni mala

1. ¿Realiza alguna actividad del sector agropecuario cacaotero en su localidad?

Si

No

2. ¿Cuánto tiempo tiene en actividades relacionadas con el sector cacaotero?

3. ¿Qué tipo de actividades del sector cacaotero realiza?

Comercio

Cultivo

Inversionista

Exportador

Consumidor

Productor

Vendedor

Comercializador De Materia Prima

4. ¿Cómo considera usted está el desarrollo socioeconómico de su cantón?

Mala

Regular

Buena

Muy Buena

Excelente

5. ¿Cómo considera esta la situación económica del cantón por el cultivo, producción, venta del cacao?

Mala

Regular

Buena

Muy Buena

Excelente

6. ¿Considera que el sector cacaotero se ha fortalecido en los últimos años?

Si

No

7. ¿Considera usted que el sector cacaotero tiene respaldo por parte de entidades públicas y/o privadas?

Si

No

A Veces

8. ¿Usted mantendría futuramente su labor en el sector cacaotero?

Si

No

9. ¿Ha beneficiado el sector cacaotero a su economía familiar?

Nunca

A Veces

Siempre

10. ¿Detalle alguna estrategia para fortalecer el sector cacaotero en su cantón?
