

Universidad Laica “Eloy Alfaro” de Manabí

Facultad de Ciencias Sociales, Derecho y Bienestar, Carrera de

Trabajo Social Trabajo de Integración Curricular en la Modalidad

Proyecto de Investigación Requisito Obtener el Título de Licenciada

en Trabajo Social

Tema:

. Las Políticas Públicas en la Prevención del Consumo de Drogas en
Adolescentes, Cantón Chone, Año 2024.

Autora:

Chavarría Vera Melanie Fiorella

Tutora:

Lic. Claudia Coveña Bazurto, Mg

Periodo Académico

2024 – 2025 (1)

Manta – Manabí – Ecuador

Universidad Laica “Eloy Alfaro” de Manabí

Facultad de Ciencias Sociales, Derecho y Bienestar, Carrera de

Trabajo Social Trabajo de Integración Curricular en la Modalidad

Proyecto de Investigación Requisito Obtener el Título de Licenciada

en Trabajo Social

Tema:

. Las Políticas Públicas en la Prevención del Consumo de Drogas en

Adolescentes, Cantón Chone, Año 2024.

Autora:

Chavarría Vera Melanie Fiorella

Tutora:

Lic. Claudia Coveña Bazurto, Mg

Periodo Académico

2024 - 2025 (1)

Manta – Manabí – Ecuador

TEMA:

Las Políticas Públicas en la Prevención del Consumo de Drogas en Adolescentes,
Cantón Chone, Año 2024.

Aprobación del Tribunal de Grado

Tema: “Las Políticas Públicas en la Prevención del Consumo de Drogas en Adolescentes, Cantón Chone, Año 2024”.

Sometido a consideración de la autoridad de la unidad académica de la Facultad de Ciencias Sociales, Derecho y Bienestar de la carrera de Trabajo Social y de la Universidad Laica “Eloy Alfaro” de Manabí, como requisito para la obtención del título de licenciado en Trabajo Social, declara:

APROBADO

	Firma	
Dr. Lenin Arroyo Baltran, PhD. Decano de la Facultad de Ciencias Sociales, Derecho y Bienestar		
Lic. Claudia Coveña Bazarro, Mg. Tutora de Titulación		
	Calificación	Firma
Lic. Anthony Xavier Joza González, Mg. Miembro del Tribunal		
Abg. Alfonso Collantes Zavala Miembro del Tribunal		

Certificado de Revisión del Tutor

CERTIFICACIÓN

En calidad de docente tutor(a) de la Facultad Ciencias Social, Derecho y Bienestar, Carrera de Trabajo Social de la Universidad Laica "Eloy Alfaro" de Manabí, CERTIFICO:

Haber dirigido, revisado y aprobado preliminarmente el Trabajo de Integración Curricular Proyecto de investigación bajo la autoría de la estudiante **CHAVARÍA VERA MELANIE FIORELLA**, legalmente matriculado/a en la carrera de Trabajo Social, período académico 2024-1, cumpliendo el total de 384 horas, cuyo tema del proyecto es **Las POLÍTICAS PÚBLICAS EN LA PREVENCIÓN DEL CONSUMO DE DROGAS EN ADOLESCENTES, CANTÓN CHONE**.

La presente investigación ha sido desarrollada en apego al cumplimiento de los requisitos académicos exigidos por el Reglamento de Régimen Académico y en concordancia con los lineamientos internos de la opción de titulación en mención, reuniendo y cumpliendo con los méritos académicos, científicos y formales, y la originalidad del mismo, requisitos suficientes para ser sometida a la evaluación del tribunal de titulación que designe la autoridad competente.

Particular que certifico para los fines consiguientes, salvo disposición de Ley en contrario.

Manta, 18 de julio del 2024.

Lo certifico,



Lic. Claudia Coveña Bazurto, Mg.

Docente Tutor(a)

Área: Ciencias Sociales

Nota 1: Este documento debe ser realizado únicamente por el/la docente tutor/a y será receptado sin enmendaduras y con firma física original.

Nota 2: Este es un formato que se llenará por cada estudiante (de forma individual) y será otorgado cuando el informe de similitud sea favorable y además las fases de la Unidad de Integración Curricular estén aprobadas.

Certificado de Revisión del Sistema COMPILATIO MAGISTER

Manta, 19 de julio 2024

Se informa sobre el resultado del análisis del sistema de similitud y coincidencias COMPILATIO MAGISTER, al que fue sometido el Trabajo de Titulación de la estudiante Chavarría Vera Melanie Fiorella, en la modalidad Proyecto de Investigación, bajo el tema: **Las Políticas Públicas en la Prevención del Consumo de Drogas en Adolescentes, Cantón Chone**, Su análisis presenta 6 % de coincidencia con otros documentos, para su constancia adjunto resultado del análisis.

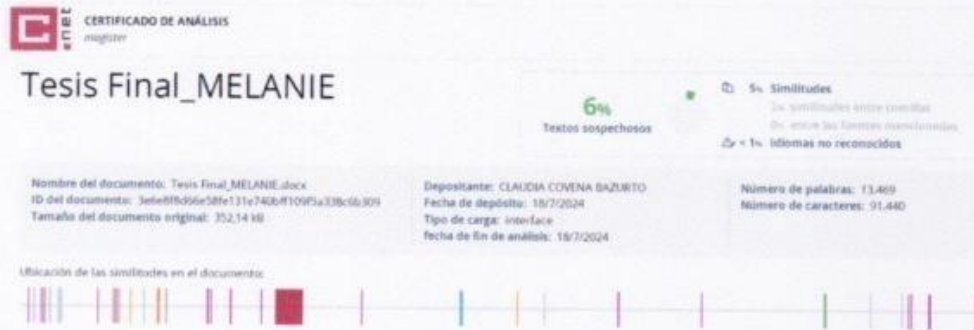

Lic. Claudia Coveña Bazarro, Mg.
DOCENTE TUTORA

Declaración de Autoría

Dejo constancia que el presente trabajo de investigación cuyo tema es “Las Políticas Públicas en la Prevención del Consumo de Drogas en Adolescentes, Cantón Chone, Año 2024” es de exclusiva responsabilidad de Melanie Fiorella Chavarría Vera autora de esta investigación.

Manta, 19 de
julio de 2024



Chavarría Vera Melanie Fiorella

C.I 131370013-8

Agradecimientos

Quisiera expresar mi más sincero agradecimiento a todas las personas que me han acompañado y apoyado en el desarrollo de este proyecto de investigación. En primer lugar, a mi novio Marcelo Cárdenas, quien ha estado a mi lado en los últimos años, ayudándome a no decaer y a continuar. Su amor y apoyo constante han sido fundamentales para llegar hasta aquí. A mi mamá Yira Molina, por su apoyo incondicional y por hacer hasta lo imposible para ayudarme a convertirme en una profesional. Su sacrificio y dedicación son la base de mis logros. A mi papá Javier Chavarría, que también ha estado allí, brindándome su apoyo y confianza en todo momento. A los amigos que hice en el camino, quienes con su compañía y apoyo hicieron este recorrido más llevadero y enriquecedor. A mis profesores y a mi tutora de tesis, por su guía, paciencia y dedicación. Sus enseñanzas han sido cruciales para la realización de este proyecto. A mis bellos gatos, Cheuto y Pingu, por acompañarme en mis noches oscuras y no dejarme nunca. Su compañía y amor incondicional han sido un consuelo inestimable. A aquellos que formaron parte importante de mi vida y que ya no están entre nosotros. Su apoyo y cariño me ayudaron a no rendirme y, aunque no estén físicamente, siguen dándome fuerzas para continuar.

Dedicatoria

Dedico esta tesis a toda mi familia, quienes con sus consejos, palabras y cariño me han apoyado a lo largo de este proceso. En especial, quiero mencionar a mis abuelitos Widen Vera y Ligia Molina, quienes nos cuidaron desde muy pequeños, ayudando y apoyando a mi mamá, y nos enseñaron valores, siendo un ejemplo de lo que quiero para mi vida. También quiero destacar a mis tíos Xavier Chávez y Patty Vera, quienes desde muy pequeña fueron como otros padres para mí. Les guardo un profundo cariño y, aun en la distancia, siguen pendientes de mí. A mi prima Alanis Chávez, quien fue en mi infancia como otra hermana. Sus consejos y ayuda han sido valiosos en muchas etapas de mi vida. A mis hermanos Chris y Amy, mis queridos pilares, por quienes daría la vida. Su presencia y amor son mi motivación para seguir adelante. A mi novio Marcelo Cárdenas, por su amor y apoyo incondicional. A mis gatos, Cheeto y Pingu, por su compañía y amor inagotable. Finalmente, pero no menos importante, a mi mamá Yira Molina, por su apoyo incondicional y su amor inagotable. A todos ustedes, gracias por ser mi fuente de inspiración y por creer en mí. Esta tesis es tanto de ustedes como mía.

CONTENIDO

Aprobación del Tribunal de Grado.....	4
Certificado de Revisión del Sistema COMPILATIO MAGISTER.....	6
Declaración de Autoría.....	7
Agradecimientos.....	8
Dedicatoria	9
Introducción	14
Las Políticas Públicas En La Prevención Del Consumo De Drogas En Adolescentes, Cantón Chone.....	18
1 justificación	18
1.1 Línea de Investigación.....	18
1.2 Planteamiento del Problema	18
1.3 Objetivos.....	19
1.4 Objetivo General	19
1.5 Objetivos Específicos	19
1.6 Justificación	20
1.7 Hipótesis	21

2	DISEÑO TEÓRICO.....	21
2.1	Aspectos teóricos.....	21
2.2	Aspectos conceptuales.....	23
2.3	Antecedentes de Investigación	28
2.4	Fundamentos Legales	29
2.5	Fundamentos Teóricos del Trabajo Social (TS).....	31
3	DISEÑO METODOLÓGICO	33
3.1	Tipo de Investigación	33
3.2	Diseño de Investigación.....	33
3.3	Métodos de Investigación	35
3.4	Operacionalización de las Variables.....	36
3.5	población y Muestra	39
3.6	Técnicas e Instrumentos de Recolección de Datos.....	40
3.7	Fundamentos Epistemológicos	41
3.8	Elección de Informantes Claves	43
3.9	Técnicas de Recolección de la Información	44
3.10	Técnica de Registro y Transcripción de la Información.....	44
3.11	Método para la Interpretación de la Información	45

4. CAPITULO IV RESULTADOS	45
4.1 Análisis y discusión de resultados	45
4.2 Conclusiones.....	68
4.3 Recomendaciones	70
4.4 Referencias Bibliográficas.....	74
4.5 Anexos.....	76

Índice de tablas

Tabla 1 variable independiente

.....
36

Tabla 2 variable dependiente

.....
37

Tabla 3 referencia a encuesta pregunta 1

.....
46

Tabla 4 referente a encuesta pregunta 2

.....
47

Tabla 5 referente a encuesta pregunta 3

.....
48

Tabla 6 referente a encuesta pregunta 4

.....
49

Tabla 7 referente a encuesta pregunta 5

.....
50

Tabla 8 referente a encuesta pregunta 6

.....

51

Tabla 9 referente a encuesta pregunta 7

.....

52

Tabla 10 referente a encuesta pregunta 8

.....

53

Tabla 11 referente a encuesta pregunta 9

.....

54

Tabla 12 referente a encuesta pregunta 10

.....

56

Tabla 13 referente a encuesta pregunta 11

.....

57

Tabla 14 referente a encuesta pregunta 12

.....

58

Tabla 15 referente a encuesta pregunta 13

.....

59

Tabla 16 referente a encuesta pregunta 14

60

Tabla 17 referente a encuesta pregunta 15

61

Tabla 18 referente a encuesta pregunta 16

63

Tabla de gráficos

Ilustración 1 referente a encuesta pregunta 1.....	46
Ilustración 2 referente a encuesta pregunta 2.....	47
Ilustración 3 referente a encuesta pregunta 3.....	48
Ilustración 4 referente a encuesta pregunta 4.....	49
Ilustración 5 referente a encuesta pregunta 5.....	50
Ilustración 6 referente a encuesta pregunta 6.....	51
Ilustración 7 referente a encuesta pregunta 7.....	53
Ilustración 8 referente a encuesta pregunta 8.....	54
Ilustración 9 referente a encuesta pregunta 9.....	55
Ilustración 10 referente a encuesta pregunta 10.....	56
Ilustración 11 referente a encuesta pregunta 11.....	57
Ilustración 12 referente a encuesta pregunta 12.....	58
Ilustración 13 referente a encuesta pregunta 13.....	59
Ilustración 14 referente a encuesta pregunta 14.....	61
Ilustración 15 referente a encuesta pregunta 15.....	62
Ilustración 16 referente a encuesta pregunta 16.....	63

Introducción

El consumo de drogas entre adolescentes es un problema que trasciende fronteras y afecta a diversas comunidades, incluyendo el Cantón Chone en Ecuador. Las políticas públicas destinadas a la prevención del consumo de drogas en esta población son esenciales para abordar las consecuencias negativas que estas sustancias pueden tener en la salud física, mental y social de los jóvenes. La adolescencia es un período crítico de desarrollo, y el uso de drogas durante esta etapa puede llevar a problemas a largo plazo, incluyendo adicción, problemas académicos y dificultades en las relaciones personales y familiares.

En Ecuador, el gobierno ha implementado diversas políticas y programas con el objetivo de prevenir el consumo de drogas entre adolescentes. Estas iniciativas incluyen campañas de concientización, talleres educativos, programas de apoyo psicológico y actividades extracurriculares. Sin embargo, la efectividad y el alcance de estas políticas en el Cantón Chone no han sido completamente evaluados, lo que plantea la necesidad de investigar cómo están funcionando y qué mejoras se pueden realizar para incrementar su impacto.

Este estudio tiene como objetivo principal evaluar el impacto de las políticas públicas de prevención del consumo de drogas en adolescentes en el Cantón Chone. Para ello, se establecieron tres objetivos específicos: analizar el alcance y la efectividad de las políticas públicas, evaluar el acceso de los adolescentes a programas de tratamiento y apoyo, y comparar las políticas públicas de Chone con las implementadas en otras ciudades de Ecuador.

Para cumplir con estos objetivos, se diseñaron y aplicaron encuestas y entrevistas a estudiantes de colegios y universidades del Cantón Chone. Las encuestas proporcionaron datos cuantitativos sobre la percepción y efectividad de los programas de prevención y tratamiento, mientras que las entrevistas ofrecieron una comprensión más profunda de las experiencias y opiniones de los adolescentes respecto a estos programas.

Los resultados de esta investigación revelan varios desafíos y áreas de mejora en las políticas públicas actuales. A pesar de la existencia de programas de prevención, muchos adolescentes desconocen su presencia o no perciben un impacto significativo en la reducción del consumo de drogas. Además, se identificaron barreras importantes como la falta de recursos económicos, la insuficiente participación comunitaria y la limitada visibilidad de los programas. Estos hallazgos subrayan la necesidad de mejorar la comunicación y la difusión de información, así como de involucrar más activamente a la comunidad en los esfuerzos de prevención.

Esta investigación ofrece una evaluación integral de las políticas públicas de prevención del consumo de drogas en adolescentes en el Cantón Chone. Los resultados obtenidos y las recomendaciones propuestas pueden servir como base para futuras investigaciones e intervenciones, con el fin de fortalecer y optimizar las estrategias de prevención y tratamiento en esta comunidad, contribuyendo así a la reducción del consumo de drogas entre adolescentes y mejorando su bienestar general.

Resumen:

El consumo de drogas en adolescentes es un problema de salud pública que afecta al Cantón Chone. Esta investigación tiene como objetivo evaluar el impacto de las políticas públicas de prevención del consumo de drogas en adolescentes en dicha localidad. Se realizó una revisión de la literatura existente a nivel nacional e internacional, así como encuestas y entrevistas dirigidas a estudiantes de secundaria y universidades en Chone. Los resultados indican que, aunque existen programas de prevención, un 65% de los adolescentes desconocen su existencia y un 45% no perciben una reducción en el consumo de drogas. Se identificaron barreras significativas, como la falta de recursos económicos y la limitada visibilidad de los programas. Estos hallazgos subrayan la necesidad de mejorar la difusión de información y el involucramiento comunitario en los esfuerzos de prevención. Las recomendaciones incluyen aumentar el financiamiento y mejorar la capacitación del personal.

Palabras clave: Políticas públicas, prevención de drogas, adolescentes, Cantón Chone, efectividad, barreras, participación comunitaria.

Abstract

Drug use in adolescents is a public health problem that affects the Chone Canton. This research aims to evaluate the impact of public policies to prevent drug use in adolescents in said town. A review of the existing literature at a national and international level was carried out, as well as surveys and interviews aimed at high school and university students in Chone. The results indicate that, although there are prevention programs, 65% of adolescents are unaware of their existence and 45% do not perceive a reduction in drug consumption. Significant barriers were identified, such as lack of financial resources and limited visibility of the programs. These findings underscore the need to improve information dissemination and community involvement in prevention efforts. Recommendations include increasing funding and improving staff training.

Keywords: Public policies, drug prevention, adolescents, Chone Canton, effectiveness, barriers, community participation.

Las Políticas Públicas en la Prevención del Consumo de Drogas en Adolescentes, Cantón Chone

1 Justificación

1.1 Línea de Investigación

Línea de investigación uno de la Universidad Laica Eloy Alfaro de Manabí: Salud, Cultura Física y Servicio Social

1.2 Planteamiento del Problema

El aumento preocupante en el consumo de drogas entre los adolescentes en la ciudad de Chone ha generado inquietud en la comunidad. Aunque hay percepciones de que este fenómeno está en aumento, la falta de políticas de prevención sólidas y la ausencia de datos detallados hacen que la magnitud y el impacto exactos sean difíciles de determinar. La falta de información específica sobre cómo estas políticas afectan a la prevención y educación del consumo de drogas en la población adolescente contribuye a la complejidad del problema.

En este contexto, surge la necesidad de realizar una investigación exhaustiva que aborde no solo la prevalencia del consumo de drogas entre los adolescentes en Chone, sino también el impacto real de las políticas públicas de prevención. La pregunta central de investigación se orienta hacia el análisis del efecto de estas políticas en la población adolescente, destacando la importancia de mejorarlas para lograr una mayor eficacia. Además, se plantea la comparación con otras ciudades de Ecuador, lo que añade una dimensión nacional para comprender mejor las prácticas exitosas y las áreas de mejora.

En esencia, esta investigación busca no solo cuantificar la problemática del consumo de drogas entre los adolescentes de Chone, sino también proponer soluciones efectivas y comparar las estrategias exitosas implementadas en otras ciudades ecuatorianas. Este enfoque integral permitirá una comprensión holística de la situación y proporcionará información valiosa para mejorar las políticas de prevención del consumo de drogas en adolescentes a nivel local y nacional.

1.1 Objetivos

1.2 Objetivo General

Evaluar el impacto de las políticas públicas de prevención del consumo de drogas en adolescentes en el Cantón Chone.

1.3 Objetivos Específicos

- Analizar el alcance y la efectividad de las políticas públicas de prevención del consumo de drogas en adolescentes en el Cantón Chone.
- Evaluar el acceso de los adolescentes a programas de tratamiento y apoyo para el abuso de sustancias en el Cantón Chone y analizar su efectividad en la rehabilitación de los consumidores de drogas.
- Comparar las políticas públicas de prevención del consumo de drogas en el Cantón Chone con las políticas implementadas en otras ciudades de Ecuador en términos de diseño, implementación y resultados.

1.6 Justificación

El consumo de drogas entre adolescentes no solo es un desafío localizado, sino una problemática global con ramificaciones profundas en la salud, seguridad, educación y bienestar de los jóvenes. El impacto de este problema se manifiesta en diversas comunidades alrededor del mundo, y el cantón Chone no está exento de esta realidad. La magnitud del problema va más allá de las estadísticas superficiales; se extiende a las familias y tiene un efecto dominó en la sociedad en su conjunto.

En el contexto específico de Chone, donde la comunidad se ve directamente afectada por las consecuencias del consumo de drogas entre los adolescentes, la necesidad de abordar este problema se vuelve apremiante. Las implicaciones no solo se limitan a la salud física y mental de los jóvenes, sino que también afectan la cohesión social, la calidad de vida y el desarrollo integral de la comunidad.

La investigación propuesta se enmarca en la urgente necesidad de evaluar de manera integral la eficacia de las políticas públicas existentes para la prevención del consumo de drogas en adolescentes. Esta evaluación profunda no solo proporcionará una visión más clara del impacto actual, sino que también permitirá identificar áreas de mejora cruciales.

La comparación con otras ciudades de Ecuador se plantea con el objetivo de enriquecer el análisis local. Al examinar las estrategias que han sido más efectivas en otras localidades, se pueden extraer lecciones aprendidas y adaptarlas a la realidad específica de Chone. Este enfoque comparativo busca identificar las políticas que han demostrado ser más exitosas, ofreciendo así una base sólida para la formulación de recomendaciones y la implementación de medidas más eficaces en el cantón

.1.7 Hipótesis

Se plantea que el consumo de drogas entre adolescentes en el Cantón Chone puede estar asociado con efectos negativos tanto en su salud mental como física. Además, se supone que las políticas públicas de prevención de drogas implementadas en el Cantón Chone varían en su efectividad, y se espera que algunas políticas tengan un impacto más significativo en la reducción del consumo de drogas entre los adolescentes que otras. La comparación con otras ciudades de Ecuador permitirá identificar aquellas políticas que han demostrado ser más efectivas en alcanzar sus objetivos.

2 DISEÑO TEÓRICO

2.1 Aspectos teóricos

Introducción a los Aspectos Teóricos:

En esta sección, se presentarán los aspectos teóricos que sustentan la investigación sobre el impacto del consumo de drogas en adolescentes y las políticas de prevención en el Cantón Chone. Los aspectos teóricos proporcionarán el marco conceptual necesario para comprender la complejidad de este problema y orientarán la formulación de hipótesis y la interpretación de los resultados.

Teorías Relevantes:

Para abordar esta investigación, se consideran las siguientes teorías relevantes:

Teoría de la Conducta Delictiva:

La Teoría de la Conducta Delictiva se centra en la comprensión de las causas y los factores que influyen en el comportamiento delictivo, incluido el consumo de drogas. Según Akers (1996), esta teoría sostiene que el comportamiento delictivo es el resultado de una combinación de factores individuales, familiares y sociales. Los individuos pueden estar influenciados por la exposición a modelos criminales, la asociación con delincuentes y la recompensa percibida de actividades delictivas.

Teoría de la Prevención y Control del Consumo de Sustancias:

Desde la perspectiva del Trabajo Social, la Teoría de la Prevención y Control del Consumo de Sustancias se convierte en una herramienta fundamental para abordar el fenómeno del consumo de drogas en la población adolescente. En este enfoque, el trabajador social desempeña un papel esencial al integrar estrategias de intervención basadas en principios éticos y valores fundamentales del trabajo social.

La teoría propuesta por Holder (1988) proporciona una base sólida para orientar las acciones del trabajador social en la prevención y control del consumo de sustancias. Este enfoque implica:

Educación Preventiva: El trabajador social puede desarrollar programas educativos que informen a los adolescentes sobre los riesgos asociados con el consumo de drogas y promuevan la toma de decisiones saludables.

Intervención Familiar: El trabajo social se enfoca en fortalecer los lazos familiares y proporcionar apoyo a los padres para prevenir el inicio del consumo de sustancias en el hogar.

Políticas de Regulación: Colaborando con las autoridades locales y otras partes interesadas, el trabajador social aboga por políticas públicas que regulen la disponibilidad y accesibilidad de sustancias adictivas, contribuyendo así a crear entornos más seguros y saludables.

Apoyo Psicosocial: Brindar apoyo emocional y asesoramiento a los adolescentes en riesgo, identificando factores individuales y sociales que puedan contribuir al consumo de sustancias.

Inclusión Comunitaria: Fomentar la participación comunitaria para crear entornos que apoyen la prevención, involucrando a los jóvenes en actividades constructivas y fortaleciendo los recursos locales

1.1 Aspectos conceptuales Introducción a los aspectos conceptuales:

En esta sección, se presentarán y definirán los conceptos clave que servirán como base para la investigación sobre el impacto del consumo de drogas en adolescentes y las políticas de prevención en el Cantón Chone. Estos conceptos son esenciales para garantizar la comprensión y la coherencia a lo largo de la tesis.

Definición de Conceptos Clave:

Consumo de Drogas en Adolescentes:

El "consumo de drogas en adolescentes" se refiere al uso de sustancias psicoactivas, pero no limitado a alcohol, tabaco, drogas ilegales, y medicamentos recetados, por individuos que se encuentran en el rango de edad que abarca desde los 10 hasta los 19 años. Este comportamiento puede variar desde la experimentación ocasional hasta el consumo regular y, en algunos casos, problemático, lo que puede resultar en efectos perjudiciales

para la salud y el bienestar de los adolescentes (Carpenter & Geppert, 2018)..

Definición de Drogas

Drogas:

Definición General: Las drogas son sustancias químicas que alteran la función del cuerpo y la mente. Incluyen una amplia variedad de sustancias, desde medicamentos legales hasta drogas ilícitas, con efectos variables en la salud y el comportamiento (OMS, 2022). En el contexto de esta investigación, se enfoca en las drogas psicoactivas que pueden ser consumidas recreativa o adictivamente.

Sustancias Más Comunes entre Adolescentes

Marihuana: La marihuana, también conocida como cannabis, es una droga psicoactiva obtenida de la planta Cannabis sativa. Contiene compuestos como el THC que afectan las funciones cerebrales y generan efectos psicoactivos.

Heroína: La heroína es un opiáceo derivado de la morfina. Tiene propiedades analgésicas, pero su uso recreativo puede llevar a la dependencia. Es una droga ilícita y altamente adictiva.

Cocaína: La cocaína es un estimulante del sistema nervioso central obtenido de las hojas de coca. Produce efectos eufóricos y estimulantes, pero su uso prolongado puede tener graves consecuencias para la salud.

Éxtasis (MDMA): El éxtasis es una droga de diseño que altera el estado de ánimo y la percepción. Suele consumirse en entornos de fiesta y puede tener efectos adversos, incluyendo deshidratación y problemas cardiovasculares.

Inhalantes: Definición Conceptual: Los inhalantes son sustancias químicas volátiles que se inhalan para obtener efectos psicoactivos. Pueden incluir productos cotidianos como pegamento, pintura en aerosol o solventes.

Consumo Problemático de Drogas:

Definición: Se refiere al uso de drogas que provoca consecuencias negativas para la salud física, mental y social de los individuos. Incluye situaciones donde el consumo genera dependencia, afecta el rendimiento académico, y tiene impactos en las relaciones familiares y comunitarias (NIDA, 2023).

Prevención del Consumo de Drogas:

Enfoque Público: La prevención del consumo de drogas implica la implementación de estrategias y políticas públicas destinadas a evitar o reducir el inicio del uso de drogas, así como a abordar los factores de riesgo y promover los factores de protección en la comunidad (UNODC, 2021).

Políticas Públicas:

Definición General: Las políticas públicas son decisiones y acciones gubernamentales que buscan abordar problemas específicos en la sociedad. En el contexto de la prevención del consumo de drogas, las políticas se centran en la creación de marcos normativos, programas educativos y acciones para contrarrestar los riesgos asociados (Dye, 2002).

Marco Legal en Ecuador:

Normativas: La Constitución de la República del Ecuador y la Ley Orgánica de Salud son elementos fundamentales en el diseño e implementación de políticas públicas relacionadas con la prevención del consumo de drogas en adolescentes en el Cantón Chone.

Factores de Riesgo del Consumo de Drogas

Influencias Sociales y Ambientales: Factores como la presión social, el acceso a drogas, la falta de apoyo familiar y la exposición a entornos de riesgo aumentan la probabilidad de que los adolescentes inicien el consumo de drogas. La identificación de estos factores es esencial para el diseño de intervenciones efectivas (SAMHSA, 2022).

Factores de Protección:

Resiliencia y Apoyo: Los factores de protección, como la resiliencia individual, la participación en actividades positivas, y el apoyo de la familia y la comunidad, actúan como barreras contra el consumo de drogas. Fortalecer estos aspectos es crucial en las estrategias preventivas (Vega et al., 2018).

Enfoques de Prevención:

Estrategias Comunitarias y Educativas: Las estrategias de prevención pueden ser universales, selectivas o indicadas, abordando a toda la población, grupos de riesgo específicos o individuos con factores de riesgo conocidos. La educación, la concientización y la participación comunitaria son fundamentales en estos enfoques (NIDA, 2023).

Evaluación de Programas de Prevención:

Indicadores de Éxito: La evaluación de programas de prevención implica medir la eficacia de las intervenciones a través de indicadores como la reducción en las tasas de inicio del consumo, la mejora en los factores de protección y la disminución de los factores de riesgo (Catalano et al., 2012).

Participación Comunitaria:

Colaboración Local: La participación activa de la comunidad en el diseño e

implementación de programas de prevención es esencial. Involucrar a padres, educadores, líderes comunitarios y jóvenes fortalece la efectividad de las políticas públicas (Hawkins et al., 2019).

Impacto en la Salud Mental:

Consecuencias Psicológicas: El consumo de drogas en la adolescencia puede tener graves consecuencias para la salud mental, incluyendo trastornos de ansiedad, depresión y riesgo de desarrollar trastornos por consumo de sustancias en la adultez (Badiani et al., 2011).

Desafíos en la Implementación:

Barreras y Obstáculos: La implementación efectiva de políticas públicas en la prevención del consumo de drogas enfrenta desafíos, como la resistencia social, la falta de recursos y la necesidad de adaptarse a las dinámicas cambiantes de la sociedad (Grella et al., 2019).

Evaluación Continua de Políticas:

Adaptación y Mejora: La evaluación continua de las políticas es crucial para adaptar y mejorar las intervenciones en respuesta a las necesidades cambiantes de la comunidad. La flexibilidad en la implementación es esencial para lograr resultados sostenibles (UNODC, 2021).

Experiencias Internacionales:

Buenas Prácticas: Experiencias internacionales, como las políticas implementadas en países europeos, América del Norte y Asia, proporcionan perspectivas útiles y lecciones aprendidas que pueden informar las estrategias locales en el Cantón Chone.

Colaboración Interinstitucional:

Trabajo Conjunto: La colaboración entre instituciones gubernamentales, organizaciones no gubernamentales, instituciones educativas y otros actores es fundamental en el diseño e implementación de políticas públicas efectivas en la prevención del consumo de drogas en adolescentes (Durlak et al., 2011).

1.2 Antecedentes de Investigación

Los antecedentes de investigación proporcionan una visión general de los estudios previos relacionados con el consumo de drogas en adolescentes y las políticas de prevención. Estos antecedentes son esenciales para comprender el contexto de esta tesis y para destacar las contribuciones que se pueden hacer a la literatura existente.

Una serie de investigaciones previas se han centrado en aspectos relacionados con el consumo de drogas en adolescentes y las políticas de prevención. Estos estudios han abordado temas como la prevalencia del consumo de drogas entre adolescentes, los factores de riesgo y protección asociados, y la efectividad de las políticas de prevención.

En un estudio realizado por Johnston et al. (2020), se encontró que el consumo de alcohol y drogas ilegales entre adolescentes en los Estados Unidos sigue siendo una preocupación importante. Este estudio proporciona una visión general de las tendencias a lo largo del tiempo y destaca la necesidad de estrategias de prevención efectivas.

Smith y Jones (2019) llevaron a cabo una revisión sistemática de la literatura sobre factores de riesgo y protección asociados con el consumo de drogas en adolescentes. Este estudio destaca la importancia de comprender estos factores para el desarrollo de políticas de prevención efectivas.

Los estudios previos han identificado una serie de hallazgos clave. Por ejemplo, se ha observado un aumento en el consumo de drogas entre adolescentes en muchas partes del mundo, lo que resalta la necesidad de políticas efectivas de prevención (Johnston et al., 2020). Asimismo, la revisión de Smith y Jones (2019) destaca que los factores de riesgo incluyen influencias familiares, sociales y personales, mientras que los factores de protección incluyen el apoyo familiar y las habilidades de afrontamiento.

Los estudios previos han utilizado una variedad de enfoques metodológicos, incluyendo encuestas a nivel nacional, análisis de datos secundarios y revisiones sistemáticas. Estos enfoques han permitido una comprensión más completa del fenómeno del consumo de drogas en adolescentes y las estrategias de prevención.

Esta tesis se basa en la necesidad de ampliar la comprensión de las políticas de prevención en el contexto específico del Cantón Chone y su impacto en el consumo de drogas entre adolescentes. A pesar de la investigación previa, existen lagunas en la comprensión de cómo estas políticas pueden adaptarse de manera efectiva a nivel local y regional.

1.3 Fundamentos Legales

Desde la Constitución de la República:

- Art. 46.- “El Estado adoptará, entre otras, las siguientes medidas que aseguren a las niñas, niños y adolescentes: (...)

Lit. 4. Protección y atención contra todo tipo de violencia, maltrato, explotación sexual o de cualquier índole, o contra la negligencia que

provoque tales situaciones.

Lit. 5. Prevención contra el uso de estupefacientes o psicotrópicos y el consumo de bebidas alcohólicas y otras sustancias nocivas para su salud y desarrollo (...).”.

- Art. 364.- “Las adicciones son un problema de salud pública. Al Estado le corresponderá desarrollar programas coordinados de información, prevención y control del consumo de alcohol, tabaco y/o sustancias estupefacientes y psicotrópicas; así como ofrecer tratamiento y rehabilitación a los consumidores ocasionales, habituales y problemáticos. En ningún caso se permitirá su criminalización ni se vulnerarán sus derechos constitucionales. El Estado controlará y regulará la publicidad de alcohol y tabaco”.

Desde la Ley Orgánica de Prevención:

- Art. 9.- Prevención en el ámbito educativo. - “Las autoridades del sistema Nacional de Educación, con el acompañamiento de la comunidad educativa y la participación interinstitucional e intersectorial, desarrollará políticas y ejecutará programas, en todos sus niveles y modalidades, cuyos enfoques y metodologías pedagógicas participativas se encaminen a la formación de conciencia social y personalidad individual para prevenir el uso y consumo de drogas”.

Desde la Ley Orgánica de Educación Intercultural (LOEI):

- Art. 3.- literal n.- “La garantía de acceso plural y libre a la información y educación para la salud y la prevención de enfermedades, la prevención del uso de estupefacientes y psicotrópicos, del consumo de bebidas alcohólicas y otras sustancias nocivas para la salud y desarrollo”.

Desde el Código de la Niñez y la Adolescencia:

- Art. 27.- Derecho a la salud (...) “Se prohíbe la venta de estupefacientes, sustancias psicotrópicas y otras que puedan producir adicción, bebidas alcohólicas, pegamentos industriales, tabaco, armas de fuego y explosivos de cualquier clase, niños, niñas y adolescentes”.
- Art. 78.- “Derecho a protección contra otras formas de abuso; se establece que “los niños, niñas y adolescentes tienen derecho a que se les brinde protección contra el consumo y uso indebido de bebidas alcohólicas, tabaco, estupefacientes y sustancias psicotrópicas” y la participación en la producción, comercialización y publicidad de las sustancias y objetos que pongan en riesgo su vida o su integridad personal”.

1.4 Fundamentos Teóricos del Trabajo Social (TS)

El Trabajo Social (TS) se sustenta en una amalgama de teorías y modelos de intervención social que proporcionan la base conceptual para abordar fenómenos sociales complejos. Algunos modelos destacados en la literatura científica, relevantes para el

fenómeno del consumo de drogas en adolescentes en el cantón Chone, incluyen:

Modelo de Trabajo Social Crítico:

Este modelo se centra en analizar y transformar las estructuras sociales opresivas y desiguales. Aboga por la justicia social y busca empoderar a individuos y comunidades para superar las barreras sistemáticas. Permite explorar las raíces estructurales del consumo de drogas en adolescentes, identificando factores como la desigualdad y la falta de acceso a recursos que pueden contribuir al problema.

Modelo de Trabajo Social Basado en Evidencia:

Este enfoque promueve la aplicación de intervenciones respaldadas por evidencia científica. Busca implementar prácticas efectivas y evaluar constantemente los resultados para mejorar la calidad de los servicios.

Proporciona un marco sólido para seleccionar e implementar intervenciones preventivas respaldadas por investigaciones previas, asegurando que las estrategias utilizadas sean efectivas y se ajusten al contexto específico de Chone.

Modelo de Trabajo Social Basado en Derechos Humanos:

Se centra en garantizar y proteger los derechos humanos de las personas. Busca abordar las causas fundamentales de los problemas sociales, promoviendo la igualdad y la dignidad.

Proporciona una lente ética para evaluar las políticas públicas y las intervenciones, destacando la importancia de garantizar que las estrategias de prevención respeten los derechos y la dignidad de los adolescentes.

Estos modelos de intervención social se entrelazan y ofrecen enfoques complementarios para abordar el fenómeno del consumo de drogas en adolescentes. Al respaldarse en la literatura científica, el Trabajo Social en el contexto de Chone puede adoptar estrategias informadas y adaptadas a las necesidades específicas de la población local, contribuyendo así a soluciones efectivas y sostenibles.

3 DISEÑO METODOLÓGICO

3.1 Tipo de Investigación

En este estudio sobre la prevención del consumo de drogas en adolescentes en el Cantón Chone, se optará por un enfoque mixto, que combina elementos de investigación exploratoria, descriptiva y explicativa. A continuación, se describen en detalle las características de este enfoque:

Enfoque de la Investigación:

Mixto: El enfoque de investigación se considera mixto, ya que combina aspectos de varios tipos de investigación. Esta elección se basa en la necesidad de obtener una comprensión holística de la problemática del consumo de drogas en adolescentes en el Cantón Chone. El enfoque mixto permitirá explorar y describir el problema de manera detallada, identificar relaciones entre variables y, al mismo tiempo, buscar explicaciones más profundas de las causas subyacentes. Este enfoque mixto es adecuado para una investigación de naturaleza compleja y multifacética (Creswell & Plano Clark, 2018).

3.2 Diseño de Investigación

En este estudio sobre la prevención del consumo de drogas en adolescentes en el Cantón Chone, se optará por un diseño de investigación convergente paralelo. A

continuación, se detallarán las características de este diseño:

Convergente Paralelo: El diseño de investigación se basa en un enfoque convergente paralelo. En esta estrategia, tanto los datos cuantitativos como los cualitativos se recopilarán simultáneamente y se analizarán de manera independiente. Finalmente, los resultados cuantitativos y cualitativos se compararán y se integrarán para ofrecer una comprensión completa del problema (Creswell & Plano Clark, 2018).

Instrumentos de Recopilación de Datos:

Cuantitativo: Para la recopilación de datos cuantitativos, se utilizarán cuestionarios estructurados que se administrarán a través de encuestas a una muestra representativa de adolescentes en el Cantón Chone. Los cuestionarios se basarán en instrumentos de investigación previamente validados, como el Cuestionario sobre el Uso de Sustancias en Adolescentes (CUSA) (Johnson et al., 2015).

Cualitativo: La recopilación de datos cualitativos se realizará mediante entrevistas en profundidad. Se utilizarán guías de entrevistas semi-estructuradas para explorar las experiencias personales de los adolescentes, así como las perspectivas de los profesionales de la salud y los expertos en políticas públicas. Estas guías se desarrollarán en consulta con expertos en investigación cualitativa (Patton, 2002).

Procedimiento de Recopilación de Datos:

El proceso de recopilación de datos se llevará a cabo en dos etapas. Primero, se realizarán las encuestas cuantitativas en las escuelas secundarias seleccionadas. Luego, se programarán las entrevistas en profundidad en las instalaciones de las instituciones educativas y en centros de salud del Cantón Chone. Este enfoque permitirá una recopilación de datos eficiente y bien coordinada.

Plan de Análisis de Datos:

El análisis de datos cuantitativos incluirá la realización de estadísticas descriptivas, análisis de frecuencias y análisis de regresión para examinar las relaciones entre variables. Para los datos cualitativos, se empleará el análisis temático, que implica la identificación de patrones y temas emergentes en las entrevistas (Braun & Clarke, 2006). La integración de los resultados se llevará a cabo en una fase posterior para obtener una comprensión holística del problema.

Consideraciones Éticas:

Se obtendrá el consentimiento informado de los participantes y se garantizará la confidencialidad de los datos recopilados. La investigación se llevará a cabo de acuerdo con las regulaciones éticas y legales vigentes en Ecuador, y se seguirán las pautas éticas recomendadas por la Asociación Americana de Psicología (APA, 2017).

3.3 Métodos de Investigación

En este estudio sobre la prevención del consumo de drogas en adolescentes en el Cantón Chone, se empleará un enfoque de investigación que combina el método cuantitativo y el método cualitativo. La elección de estos métodos se basa en la complejidad de la problemática y la necesidad de obtener una comprensión completa y holística. Además, se considerará el enfoque de "Análisis - Síntesis" como parte de la metodología cualitativa.

Método Cuantitativo - Experimento: Se utilizará una metodología cuantitativa que incluye encuestas estructuradas para recopilar datos de los adolescentes sobre su consumo de drogas, factores de riesgo y factores protectores. Este enfoque cuantitativo permitirá obtener datos objetivos y medibles que pueden analizarse estadísticamente para

identificar tendencias y relaciones significativas. El método cuantitativo se relaciona con el método "Experimento" al evaluar los efectos de factores específicos en el consumo de drogas.

Método Cualitativo - Análisis - Síntesis: Además, se llevarán a cabo entrevistas en profundidad con adolescentes, profesionales de la salud y expertos en políticas públicas. Estas entrevistas cualitativas permitirán explorar las experiencias personales y las perspectivas de los participantes, así como comprender en profundidad los factores subyacentes al consumo de drogas en la población adolescente. El enfoque cualitativo implica el método de "Análisis - Síntesis," descomponiendo el fenómeno en partes más pequeñas para comprenderlo y luego sintetizando estas partes para obtener una comprensión holística.

La elección de estos métodos se basa en la naturaleza multifacética del problema y la necesidad de abordarlo desde múltiples perspectivas. El enfoque cuantitativo proporcionará datos cuantificables para identificar patrones generales y estadísticas significativas, mientras que el enfoque cualitativo permitirá una comprensión más profunda de las experiencias individuales y los factores subyacentes. Esta combinación de métodos permitirá obtener una imagen completa y holística de la problemática.

3.4 Operacionalización de las Variables

TABLA 1 VARIABLE INDEPENDIENTE

Conceptualización	Categoría	Indicadores	Ítem básico	Técnicas e instrumentos	Fuente
Políticas públicas de prevención del consumo de drogas en adolescentes	Alcance	Número de programas implementados	¿Cuántos programas de prevención de drogas de están actualmente en marcha en el Cantón Chone?	Encuesta, Entrevista	Documentación oficial, autoridades locales
	Efectividad	Percepción de efectividad por parte de la comunidad	¿Considera que los programas de prevención han sido efectivos en la reducción del consumo de drogas entre adolescentes?	Encuesta, Entrevista	Adolescentes, padres, educadores
	Implementación	Recursos asignados y utilizados en programas	¿Qué recursos se han asignado y utilizado para la implementación de estos programas?	Entrevista	Autoridades locales, documentos oficiales
	Comparación con otras ciudades	Diferencias en diseño e implementación con respecto a otras ciudades de Ecuador	¿En que aspectos difieren las políticas de prevención en chone con las de otras ciudades?	Entrevista	Expertos en políticas públicas, documentos comparativos

Conceptualización	Categoría	Indicadores	Ítem básico	Técnicas e instrumentos	Fuente
Impacto en la prevención del consumo de drogas en adolescentes	Reducción del consumo	Tasa de consumo de drogas entre adolescentes	¿Ha disminuido el consumo de drogas entre adolescentes desde la implementación de las políticas de prevención?	Encuesta, Entrevista	Adolescentes, estadísticas locales
	Acceso a programas de tratamiento y apoyo	Participación en programas de tratamiento	¿Cuántos adolescentes han participado en programas de tratamiento y apoyo?	Encuesta, Entrevista	Centro de tratamiento, adolescentes
	Efectividad de	Tasa de	¿Qué porcentaje de	Entrevista	Centro de

	la rehabilitación	rehabilitación	adolescentes ha completado exitosamente programas de rehabilitación?		rehabilitación, adolescentes
	Percepción de cambio	Opinión de la comunidad sobre el impacto de las políticas	¿Cómo percibe la comunidad el cambio en el comportamiento de los adolescentes respecto al consumo de drogas?	Entrevista	Comunidad en general

TABLA 2 VARIABLE DEPENDIENTE

Definición Conceptual de las Variables

La definición conceptual de las variables se basa en la síntesis de los fenómenos desde una perspectiva teórica. En este estudio, estas definiciones conceptuales se derivan de la literatura científica y las teorías relacionadas con la prevención del consumo de drogas en adolescentes:

Consumo de Drogas en Adolescentes: Esta variable se define conceptualmente como la participación de los adolescentes en la toma de sustancias psicoactivas, incluyendo sustancias legales e ilegales. Se considera un indicador del grado de exposición de los adolescentes a sustancias psicoactivas.

Factores de Riesgo: Los factores de riesgo se refieren a las condiciones o características que aumentan la probabilidad de que un adolescente participe en el consumo de drogas. Estos factores pueden incluir el acceso a las drogas, la falta de supervisión parental, la influencia de pares que consumen drogas, entre otros.

Factores Protectores: Los factores protectores son condiciones o características que reducen la probabilidad de que un adolescente participe en el consumo de drogas. Pueden incluir el apoyo familiar, la participación en actividades extracurriculares, la educación sobre los riesgos del consumo de drogas, entre otros.

Eficacia de las Políticas de Prevención: Se refiere a la capacidad de las estrategias y programas implementados para reducir el consumo de drogas en adolescentes. Se evaluará en función de la percepción de profesionales de la salud y expertos en políticas públicas.

Definición Operacional de las Variables

La definición operacional de una variable comprende un conjunto de procedimientos específicos que describen las actividades que los investigadores deben llevar a cabo para medir esa variable. En este estudio, la definición operacional de las variables se traduce en actividades concretas de recolección de datos:

Consumo de Drogas en Adolescentes: Esta variable se medirá a través de encuestas estructuradas que incluyen preguntas específicas sobre el tipo de sustancias consumidas, la frecuencia de consumo y la cantidad.

Factores de Riesgo y Factores Protectores: Estos se evaluarán mediante ítems de escala en las encuestas, permitiendo a los adolescentes autoevaluar su exposición a factores de riesgo y factores protectores.

Eficacia de las Políticas de Prevención: Se evaluará mediante entrevistas estructuradas con profesionales de la salud y expertos en políticas públicas, donde se evaluarán las estrategias implementadas y su impacto percibido en la comunidad adolescente.

3.5 Población y Muestra

En este estudio sobre la prevención del consumo de drogas en adolescentes en el Cantón Chone, es esencial definir tanto la población como la muestra que serán objeto de investigación.

Población de la Investigación

La población de la investigación se refiere al universo completo de objetos o individuos que poseen las características específicas que son de interés para el estudio. En este caso, la población de la investigación se compone de todos los adolescentes en el Cantón Chone, Ecuador, que están en riesgo de participar en el consumo de drogas. Esta población abarca adolescentes de diversas edades, géneros y entornos socioeconómicos dentro del Cantón Chone.

Muestra de la Investigación

Una muestra es una reducida parte de la población total que se selecciona para describir las principales características de la población. Dado que es impracticable encuestar o entrevistar a todos los adolescentes del Cantón Chone, se trabajará con una muestra representativa de esta población. La muestra será seleccionada de manera estratificada y aleatoria para garantizar la representatividad y la validez de los resultados.

La elección de trabajar con una muestra en lugar de la población completa se basa en consideraciones de practicidad, economía y esfuerzo. Una muestra bien seleccionada permitirá inferir los valores y las tendencias de la población total con un alto grado de confianza.

3.6 Técnicas e Instrumentos de Recolección de Datos

En este estudio sobre la prevención del consumo de drogas en adolescentes en el Cantón Chone, se utilizarán técnicas e instrumentos específicos para recopilar datos. La elección de estas técnicas se basa en su idoneidad para abordar los objetivos de la investigación.

Técnicas de Recolección de Datos

Instrumentos de Recolección de Datos

Cuestionarios de Encuesta: Los cuestionarios de encuesta estarán diseñados con preguntas cerradas y escalas de respuesta para medir el consumo de drogas, identificar factores de riesgo y factores protectores. Estos cuestionarios proporcionarán datos cuantitativos que se pueden analizar estadísticamente.

Guías de Entrevista: Se desarrollarán guías de entrevista semiestructuradas para las entrevistas en profundidad. Estas guías contendrán preguntas abiertas que permitirán a los participantes expresar sus experiencias y opiniones de manera detallada.

Para el análisis de datos cuantitativos obtenidos de las encuestas, se utilizará el software estadístico SPSS (Statistical Package for the Social Sciences) u otro equivalente. El uso de este programa permitirá realizar análisis estadísticos avanzados, como pruebas de significancia, análisis de regresión y análisis de tendencias.

La elección de estas técnicas e instrumentos se basa en su capacidad para recopilar datos relevantes y confiables que permitan abordar los objetivos de la investigación de manera efectiva. La combinación de métodos cuantitativos y cualitativos proporcionará una comprensión completa de la problemática.

3.7 Fundamentos Epistemológicos

En esta investigación sobre la prevención del consumo de drogas en adolescentes en el Cantón Chone, se emplea un enfoque epistemológico que se alinea con el paradigma hermenéutico y el paradigma fenomenológico.

Paradigma Hermenéutico

El paradigma hermenéutico se origina en el campo de la filosofía, específicamente con la hermenéutica, que es el arte de la interpretación. En el contexto de la investigación social, este enfoque se centra en la comprensión de los significados y las interpretaciones de los actores sociales dentro de su entorno cultural y social. Se busca explorar el mundo subjetivo de los participantes, considerando sus propias interpretaciones y perspectivas sobre el consumo de drogas. En este estudio, se aplicará el paradigma hermenéutico para interpretar el significado del consumo de drogas en la vida de los adolescentes del Cantón Chone. Se pretende captar el significado de las experiencias de los adolescentes, sus percepciones, creencias y valores en relación con las drogas. El proceso de investigación se asemeja a la lectura de un texto cultural en el que los adolescentes son los autores de sus propias narrativas.

Paradigma Fenomenológico

El paradigma fenomenológico se enfoca en la comprensión de las experiencias subjetivas tal como son vividas por los individuos. Se considera que la realidad se construye a través de las percepciones y las experiencias personales de las personas. En este enfoque, se busca captar la esencia de las experiencias de los adolescentes relacionadas con el consumo de drogas.

En este estudio, se aplicará el paradigma fenomenológico para explorar las experiencias vividas por los adolescentes en relación con el consumo de drogas. Se busca comprender cómo los adolescentes construyen significados en torno al consumo de drogas, qué motiva sus decisiones y cómo experimentan las consecuencias. El proceso de investigación se asemeja a la exploración de la subjetividad de los adolescentes en su mundo.

Ejemplo del Paradigma Fenomenológico:

Supongamos que un adolescente ha decidido consumir drogas. El enfoque fenomenológico implicaría investigar en profundidad su experiencia. Se le podría preguntar sobre los detalles de su experiencia, cómo se sintió antes, durante y después del consumo, y cómo describe su experiencia en sus propias palabras. Esto permitiría una comprensión profunda de su experiencia subjetiva.

Autores destacados en el paradigma hermenéutico incluyen a Gadamer y Ricoeur, quienes han desarrollado conceptos y metodologías para la interpretación y comprensión de la realidad social. Por otro lado, Husserl y Merleau-Ponty son figuras influyentes en el paradigma fenomenológico, que se centra en la descripción y análisis de la experiencia subjetiva.

Estos enfoques epistemológicos son adecuados para esta investigación, ya que permiten explorar en profundidad las experiencias y significados asociados al consumo de drogas en adolescentes, lo que es esencial para comprender los factores que influyen en este comportamiento.

3.8 Elección de Informantes Claves

Para la elección de informantes clave, se llevará a cabo un proceso selectivo que se basa en la relevancia y experiencia de los individuos en relación con el fenómeno de estudio, que es la prevención del consumo de drogas en adolescentes en el Cantón Chone. A continuación, se describen las características de los informantes clave:

Se seleccionarán adolescentes de edades comprendidas entre 13 y 19 años que han experimentado el consumo de drogas, ya sea ocasional o habitual. Estos informantes clave

son fundamentales, ya que aportarán perspectivas desde dentro del grupo de estudio y compartirán sus experiencias y motivaciones para el consumo.

Se entrevistarán médicos, psicólogos y trabajadores sociales con experiencia en el tratamiento de adolescentes con problemas de consumo de drogas. Estos informantes clave aportarán una comprensión experta de las implicaciones para la salud y las estrategias de intervención.

Los informantes clave en esta categoría serán expertos en políticas públicas relacionadas con la prevención del consumo de drogas en adolescentes. Sus conocimientos y experiencia en el desarrollo y aplicación de políticas en este campo serán fundamentales para la evaluación de políticas y posibles recomendaciones de mejora.

La elección de estos informantes clave se basa en su relación con el objeto de estudio, sus experiencias y su conocimiento relevante. Se garantizará que cuenten con la información adecuada para contribuir significativamente a la investigación. Para proteger su privacidad, no se mencionarán sus nombres en el informe.

3.9 Técnicas de Recolección de la Información

En esta investigación se utilizarán principalmente dos técnicas de recolección de información:

Entrevistas en Profundidad: Las entrevistas en profundidad son una técnica cualitativa que permite explorar a fondo las experiencias, percepciones y perspectivas de los informantes clave. Esta técnica se basa en la interacción directa entre el investigador y los participantes. Se ha elegido esta técnica porque proporciona un espacio para la narración detallada de las experiencias y permite la exploración en profundidad de los temas.

3.10 Técnica de Registro y Transcripción de la Información

La información recopilada a través de las entrevistas en profundidad se registrará y transcribirá de la siguiente manera:

Transcripción Verbatim: Las grabaciones de audio se transcribirán literalmente, incluyendo todas las palabras, pausas y expresiones. Esto permite un análisis preciso de los datos y la captura de matices en las respuestas de los informantes clave.

Codificación y Categorización: Una vez transcritos, los datos se codificarán y categorizarán para identificar patrones, temas y relaciones en la información recopilada. Se utilizará un software de análisis cualitativo para facilitar este proceso.

Estas técnicas de registro y transcripción aseguran la integridad de los datos y permiten una interpretación precisa de las experiencias y perspectivas de los informantes clave.

3.11 Método para la Interpretación de la Información

El método seleccionado para interpretar la información recopilada se basará en un enfoque mixto, integrando tanto el análisis cuantitativo como el cualitativo. Dado que la investigación aborda el impacto de las políticas públicas de prevención del consumo de drogas en adolescentes, se aplicará un análisis estadístico para evaluar las tendencias cuantitativas de la incidencia del consumo en función de la efectividad de estas políticas. Al mismo tiempo, se realizará un análisis cualitativo mediante la revisión de testimonios y percepciones recopiladas a través de entrevistas y encuestas.

4. CAPITULO IV RESULTADOS

4.1 Análisis y discusión de resultados Análisis de encuesta

Encuesta dirigida a jóvenes estudiantes de colegios y universitarios que habitan en la ciudad de Chone.

1. ¿Cuántos programas de prevención de drogas están actualmente en marcha en el Cantón Chone?

TABLA 3 REFERENCIA A ENCUESTA PREGUNTA 1

ÍTEM	INFLUENCIA	FRECUENCIA	PORCENTAJE
1	1 – 2	197	51%
2	3 – 4	14	4%
3	5 – 6	2	1%
4	Más de 6	6	2%
5	No sé	170	44%
Total		389	100%

ILUSTRACIÓN 1 REFERENTE A ENCUESTA PREGUNTA 1



Gráfico 1 Fuente: Encuesta dirigida a un grupo de estudiantes habitantes del Cantón Chone Elaborado por: Melanie Chavarría Vera – Manta 2024

Análisis: La mayoría de los encuestados (51%) reconoce la existencia de entre 1 y 2 programas de prevención de drogas en Chone, pero un 44% no tiene información al respecto. Esto sugiere una falta de visibilidad o comunicación sobre los programas actuales, lo que podría ser una barrera para su efectividad.

Interpretación: Esta falta de conocimiento sobre los programas de prevención de drogas podría estar reflejando una insuficiente comunicación y divulgación de estas iniciativas. Para aumentar la participación y la efectividad de

los programas, es fundamental implementar estrategias de comunicación más efectivas. Esto podría incluir campañas de sensibilización a la población sobre los recursos disponibles para la prevención de drogas.

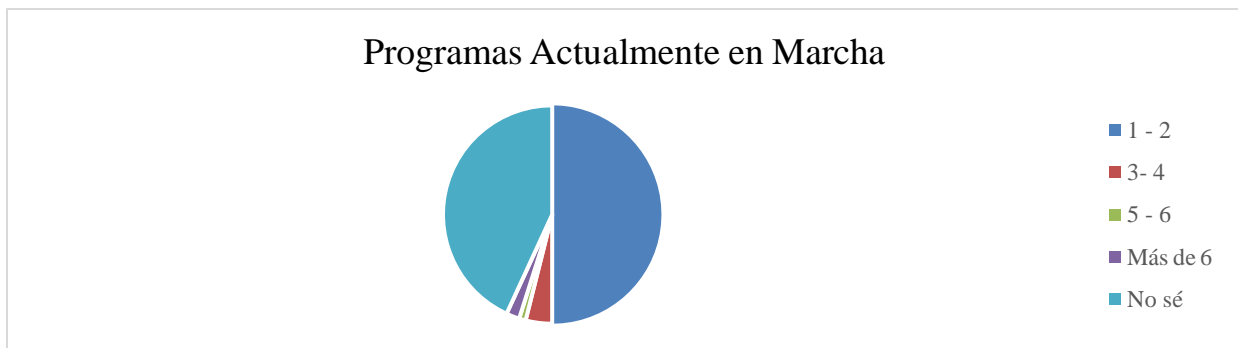
2. ¿Considera que los programas de prevención han sido efectivos en la reducción el consumo de drogas entre adolescentes?

TABLA 4 REFERENTE A ENCUESTA PREGUNTA 2

ÍTEM	INFLUENCIA	FRECUENCIA	PORCENTAJE
1	Muy efectivos	26	7%
2	Efectivos	129	33%
3	Poco efectivos	139	36%
4	Nada efectivos	30	8%
5	No tengo suficiente Información	65	17%
	Total	389	100%

ILUSTRACIÓN 2 REFERENTE A ENCUESTA PREGUNTA 2



Gráfico 2 Fuente: Encuesta dirigida a un grupo de estudiantes habitantes del Cantón Chone Elaborado por: Melanie Chavarría Vera – Manta 2024

Análisis: Solo un 7% considera los programas muy efectivos, mientras que un 33% los ve como efectivos y un 36% como poco efectivos. Esto indica una percepción general de que los programas necesitan mejorar para impactar significativamente el consumo de drogas.

Interpretación: La percepción generalizada de baja efectividad sugiere que los programas actuales podrían no estar cumpliendo con sus objetivos de manera satisfactoria. Es crucial llevar a cabo evaluaciones detalladas de estos programas

para identificar sus puntos fuertes y débiles. Incorporar retroalimentación de los participantes, junto con la colaboración de expertos en salud pública y prevención de drogas, puede ser esencial para rediseñar y mejorar estos programas, asegurando que sean más eficaces en la reducción del consumo de drogas.

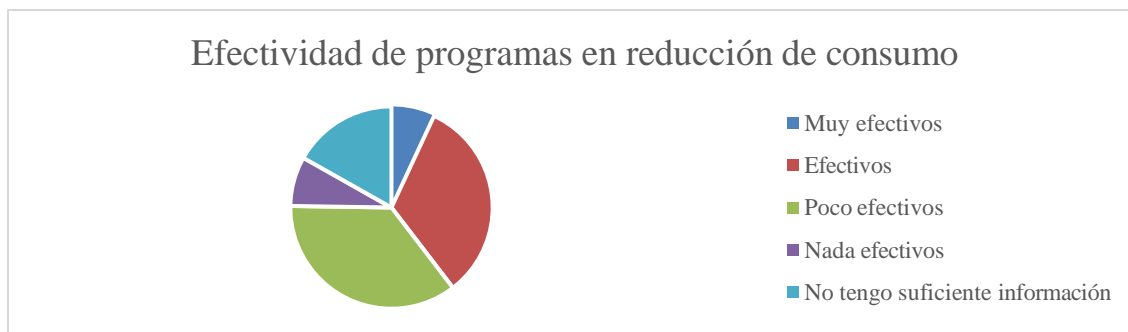
3. ¿Ha disminuido el consumo de drogas entre adolescentes desde la implementación de las políticas de prevención?

TABLA 5 REFERENTE A ENCUESTA PREGUNTA 3

ÍTEM	INFLUENCIA	FRECUENCIA	PORCENTAJE
1	Sí, ha disminuido significativamente	18	5%
2	Sí, ha disminuido Moderadamente	136	35%
3	No, se ha mantenido igual	127	33%
4	No, ha aumentado	48	12%
5	No tengo Información	60	15%
	Total	389	100%

ILUSTRACIÓN 3 REFERENTE A ENCUESTA PREGUNTA 3



Gráfico 3 Fuente: Encuesta dirigida a un grupo de estudiantes habitantes del Cantón Chone Elaborado por: Melanie Chavarría Vera – Manta 2024

Análisis: Un 5% cree que el consumo ha disminuido significativamente y un 35% que ha disminuido moderadamente. Sin embargo, un 33% piensa que el consumo se ha mantenido igual, lo que sugiere que los programas no han logrado un cambio notable para una parte considerable de la población.

Interpretación: Aunque hay una percepción de cierta disminución, el

hecho de que una parte significativa de la población perciba que el consumo de drogas se ha mantenido igual indica que los esfuerzos actuales no están alcanzando a todos los adolescentes de manera efectiva. Se debe investigar qué estrategias están funcionando y cuáles no, y ajustar las políticas de prevención en consecuencia. Además, podría ser útil implementar programas de seguimiento y monitoreo para medir el impacto real de las intervenciones y hacer ajustes basados en datos concretos.

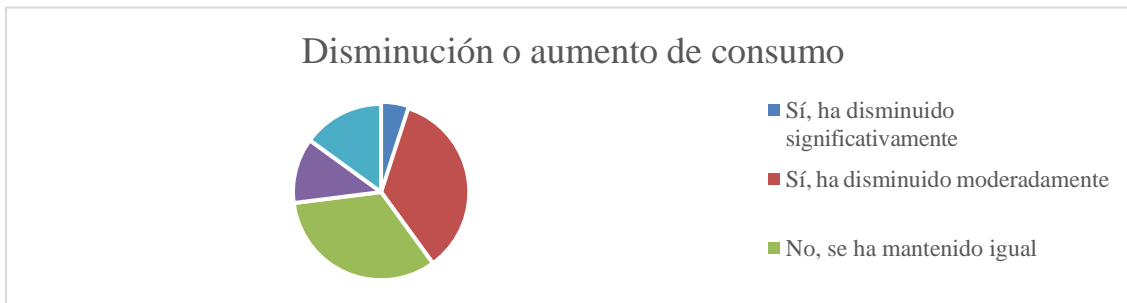
4. ¿Cuántos adolescentes han participado en programas de tratamiento de apoyo?

TABLA 6 REFERENTE A ENCUESTA PREGUNTA 4

ÍTEM	INFLUENCIA	FRECUENCIA	PORCENTAJE
1	Menos de 50	103	26%
2	50 – 100	11	3%
3	100 – 200	4	1%
4	Más de 200	3	1%
5	No sé	268	69%
Total		389	100%

ILUSTRACIÓN 4 REFERENTE A ENCUESTA PREGUNTA 4



Gráfico 4 Fuente: Encuesta dirigida a un grupo de estudiantes habitantes del Cantón Chone Elaborado por: Melanie Chavarria Vera – Manta 2024

Análisis: Un 69% no tiene información sobre la participación en programas de tratamiento, indicando una posible falta de seguimiento y divulgación de estos datos, lo cual es crucial para evaluar y ajustar las estrategias de prevención.

Interpretación: La falta de información sobre la participación de adolescentes en programas de tratamiento destaca una necesidad urgente de mejorar

la transparencia y la comunicación sobre estas iniciativas. Publicar datos sobre la participación y los resultados de estos programas no solo aumentará la visibilidad de los esfuerzos de prevención, sino que también podría incentivar a más adolescentes y sus familias a buscar ayuda. Es fundamental establecer canales de comunicación efectivos que mantengan informada a la comunidad sobre los recursos disponibles y los beneficios de participar en estos programas.

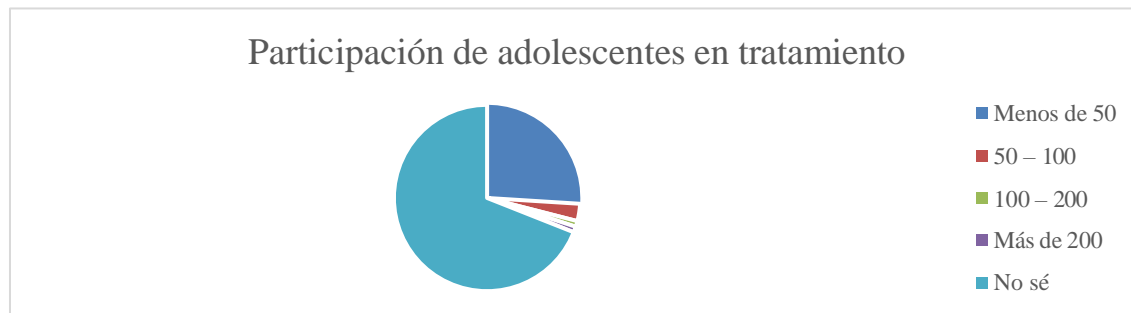
5. Cuál es su nivel de satisfacción con los programas de prevención de drogas en Chone

TABLA 7 REFERENTE A ENCUESTA PREGUNTA 5

ÍTEM	INFLUENCIA	FRECUENCIA	PORCENTAJE
1	Muy satisfecho	13	3%
2	Satisfecho	134	34%
3	Neutral	189	49%
4	Insatisfecho	43	11%
5	Muy insatisfecho	10	3%
Total		389	100%

ILUSTRACIÓN 5 REFERENTE A ENCUESTA PREGUNTA 5



Gráfico 5 Fuente: Encuesta dirigida a un grupo de estudiantes habitantes del Cantón Chone Elaborado por: Melanie Chavarría Vera – Manta 2024

Análisis: La mayoría (49%) se siente neutral y solo un 3% está muy satisfecho. Esto refleja una aceptación tibia de los programas actuales y una oportunidad para mejorar aspectos específicos que aumenten la satisfacción general.

Interpretación: La prevalencia de respuestas neutrales y la baja

satisfacción general indican que los programas de prevención actuales podrían no estar cumpliendo con las expectativas de la comunidad. Para abordar esta cuestión, se recomienda realizar encuestas más detalladas para obtener una comprensión más profunda de las percepciones y experiencias de los participantes. Con esta información, los programas pueden ser ajustados para mejor satisfacer las necesidades y expectativas de la comunidad, incrementando así la satisfacción y el compromiso.

6. Qué métodos de prevención de drogas considera más efectivos

TABLA 8 REFERENTE A ENCUESTA PREGUNTA 6

ÍTEM	INFLUENCIA	FRECUENCIA	PORCENTAJE
1	Talleres educativos	183	19%
2	Campaña de Concientización	204	21%
3	Actividades Extracurriculares	286	30%
4	Orientación y Asesoramiento	292	30%
5	Otros	3	0%
	Total	968	100%

ILUSTRACIÓN 6 REFERENTE A ENCUESTA PREGUNTA 6



Gráfico 6 Fuente: Encuesta dirigida a un grupo de estudiantes habitantes del Cantón Chone Elaborado por: Melanie Chavarría Vera – Manta 2024

Análisis: Las actividades extracurriculares y la orientación/asesoramiento son considerados los métodos más efectivos, con un 30% cada uno. Esto resalta la importancia de enfoques interactivos y personalizados en la prevención de drogas.

Interpretación: Estos resultados subrayan la importancia de métodos interactivos y personalizados en la prevención del consumo de drogas. Las actividades extracurriculares ofrecen alternativas constructivas para el tiempo libre de los adolescentes, alejándolos de situaciones de riesgo. Por otro lado, la orientación y asesoramiento proporcionan un apoyo individualizado que puede abordar las causas subyacentes del consumo de drogas. Fortalecer estos enfoques mediante la formación de más consejeros y la creación de programas extracurriculares diversificados podría aumentar significativamente la efectividad de las iniciativas de prevención.

7. Qué grupo de edad cree que se beneficia más de los programas de prevención

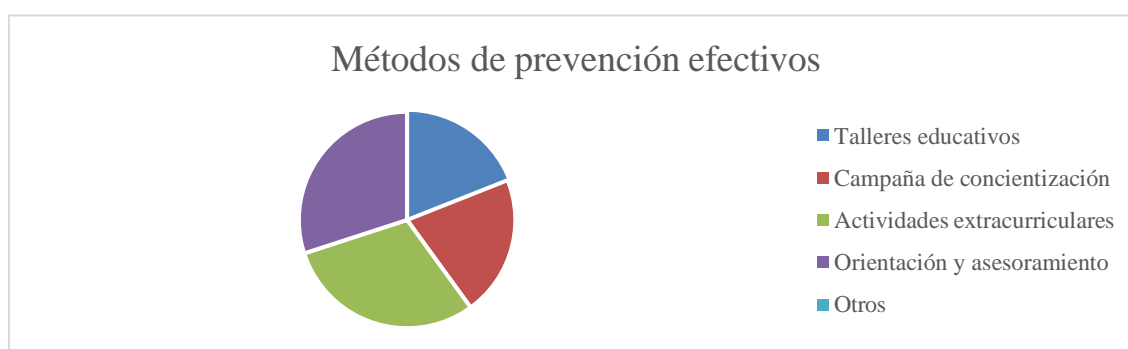
TABLA 9 REFERENTE A ENCUESTA PREGUNTA 7

ÍTEM	INFLUENCIA	FRECUENCIA	PORCENTAJE
1	Menores de 12 años	36	9%
2	16 – 18 años	135	35%
3	Más de 18 años	61	17%
4	Todos por igual	151	39%
Total		389	100%

ILUSTRACIÓN 7 REFERENTE A ENCUESTA PREGUNTA 7



Gráfico 7 Fuente: Encuesta dirigida a un grupo de estudiantes habitantes del Cantón Chone Elaborado por: Melanie Chavarría Vera – Manta 2024

Análisis: Un 39% cree que todos los grupos de edad se benefician por igual, mientras que un 35% señala a los adolescentes de 16 a 18 años como los más beneficiados. Esto sugiere que las intervenciones podrían necesitar ser

adaptadas más específicamente según la edad.

Interpretación: La percepción de que los programas son inclusivos y benefician a todos los grupos de edad es positiva. Sin embargo, la atención específica a los adolescentes de 16-18 años sugiere que este grupo podría estar recibiendo un enfoque más adecuado a sus necesidades. Para asegurar que los programas continúen siendo inclusivos, es importante realizar evaluaciones continuas y adaptaciones según las necesidades específicas de cada grupo de edad. Esto podría implicar la creación de programas especializados para diferentes cohortes, asegurando que todos los adolescentes reciban el apoyo adecuado.

8. ¿Cómo calificaría la accesibilidad de los programas de prevención de drogas para los adolescentes en Chone?

TABLA 10 REFERENTE A ENCUESTA PREGUNTA 8

ÍTEM	INFLUENCIA	FRECUENCIA	PORCENTAJE
1	Muy accesibles	18	5%
2	Accesibles	174	45%
3	Poco accesibles	144	37%
4	Inaccesibles	16	4%
5	No tengo información	37	10%
Total		389	100%

ILUSTRACIÓN 8 REFERENTE A ENCUESTA PREGUNTA 8



Gráfico 8 Fuente: Encuesta dirigida a un grupo de estudiantes habitantes del Cantón Chone Elaborado por: Melanie Chavarría Vera – Manta 2024

Análisis: Un 45% considera que los programas son accesibles, pero un

37% los ve como poco accesibles. Esto indica que aún hay barreras significativas que impiden que los adolescentes accedan a estos recursos.

Interpretación: La percepción de que una parte significativa de la comunidad encuentra los programas poco accesibles es un tema de preocupación. Mejorar la accesibilidad podría implicar la expansión de los programas a más áreas geográficas, la eliminación de barreras logísticas como el transporte, y la reducción de costos asociados. También es crucial considerar la accesibilidad en términos de horarios y lenguajes utilizados, asegurando que los programas sean inclusivos y puedan ser aprovechados por todos los miembros de la comunidad.

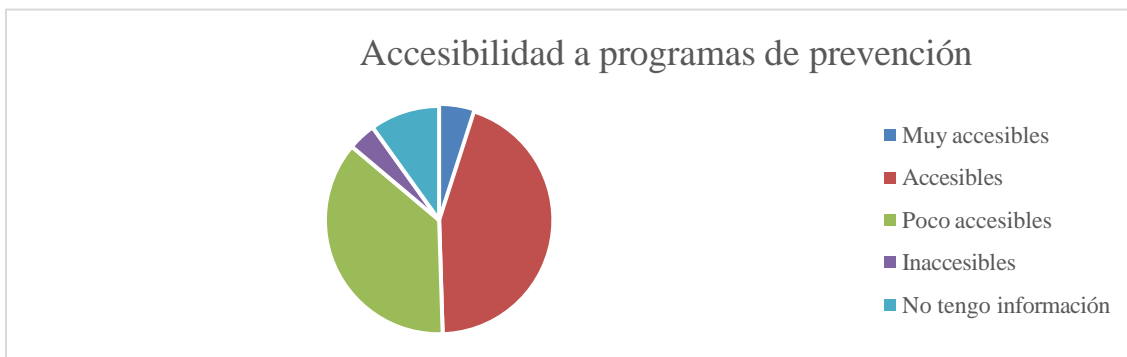
9. ¿Ha participado usted o algún familiar en alguno de los programas de prevención de drogas?

TABLA 11 REFERENTE A ENCUESTA PREGUNTA 9

ÍTEM	INFLUENCIA	FRECUENCIA	PORCENTAJE
1	Sí	245	63%
2	No	82	21%
3	No sé	62	16%
Total		389	100%

ILUSTRACIÓN 9 REFERENTE A ENCUESTA PREGUNTA 9



Gráfico 9 Fuente: Encuesta dirigida a un grupo de estudiantes habitantes del Cantón Chone Elaborado por: Melanie Chavarría Vera – Manta 2024

Análisis: Un 63% ha participado o tiene familiares que han participado en los programas, lo que sugiere un buen nivel de alcance, aunque esto debe ser balanceado con la

percepción de efectividad y satisfacción.

Interpretación: La alta tasa de participación es un indicativo positivo de que la comunidad está involucrada en las iniciativas de prevención. No obstante, es fundamental asegurar que las experiencias de los participantes sean positivas y beneficiosas. Esto se puede lograr mediante la implementación de mecanismos de retroalimentación y mejora continua, donde los participantes puedan expresar sus opiniones y sugerencias. Además, compartir historias de éxito y testimonios puede motivar a más personas a participar, creando un ciclo de retroalimentación positiva.

10. ¿Qué tan informado/a se siente acerca de los programas de prevención de drogas disponibles en Chone?

TABLA 12 REFERENTE A ENCUESTA PREGUNTA 10

ÍTEM	INFLUENCIA	FRECUENCIA	PORCENTAJE
1	Muy informado/a	35	9%
2	Informado/a	221	57%
3	Poco Informado/a	109	28%
4	Nada informado/a	24	6%
	Total	389	100%

ILUSTRACIÓN 10 REFERENTE A ENCUESTA PREGUNTA 10



Gráfico 10 Fuente: Encuesta dirigida a un grupo de estudiantes habitantes del Cantón Chone Elaborado por: Melanie Chavarría Vera – Manta 2024

Análisis: El 57% se siente informado sobre los programas, lo cual es positivo, pero un 28% se siente poco informado. Mejorar la comunicación y difusión de información podría aumentar la participación y efectividad de los programas.

Interpretación: Aunque una mayoría se siente informada, hay un porcentaje significativo de la población que carece de información adecuada sobre los programas de prevención. Incrementar los esfuerzos de comunicación y educación es crucial para cerrar esta brecha. Esto podría incluir la distribución de materiales informativos en escuelas, centros comunitarios y a través de medios de comunicación masivos, así como la realización de talleres y sesiones informativas para asegurar que todos los miembros de la comunidad estén bien informados sobre los recursos disponibles.

11. ¿Qué cree que podría mejorar la efectividad de los programas de prevención de drogas en Chone?

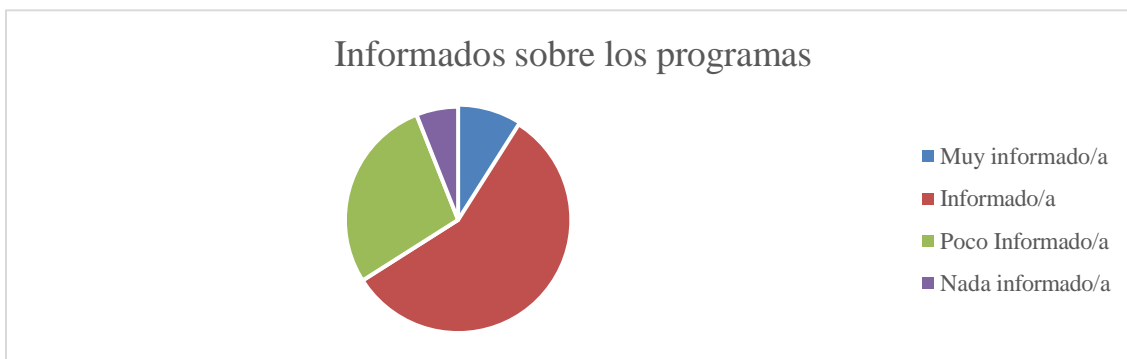
TABLA 13 REFERENTE A ENCUESTA PREGUNTA 11

ÍTEM	INFLUENCIA	FRECUENCIA	PORCENTAJE
1	Mayor financiamiento	192	20%
2	Mejor capacitación del personal	197	20%
3	Más campañas de concientización	289	30%
4	Involucramiento de la comunidad	296	30%
5	Otras	0	0%
	Total	974	100%

ILUSTRACIÓN 11 REFERENTE A ENCUESTA PREGUNTA 11



Gráfico 11 Fuente: Encuesta dirigida a un grupo de estudiantes habitantes del Cantón Chone Elaborado por: Melanie Chavarría Vera – Manta

Análisis: El involucramiento comunitario y más campañas de concientización, ambos con un 30%, son vistos como mejoras necesarias. Esto destaca la importancia de un enfoque colaborativo y bien publicitado para aumentar el impacto de los programas.

Interpretación: Involucrar a la comunidad en el diseño y ejecución de los programas puede ser una estrategia clave para aumentar su efectividad. Las campañas de concientización pueden ayudar a sensibilizar a la población sobre los riesgos del consumo de drogas y las oportunidades de prevención disponibles. Al mismo tiempo, fomentar el involucramiento de la comunidad puede generar un sentido de pertenencia y responsabilidad compartida, lo cual es esencial para la sostenibilidad de los programas. Promover la colaboración entre diferentes actores comunitarios, incluyendo familias, escuelas, organizaciones no gubernamentales y autoridades locales, puede fortalecer estas iniciativas.

12. ¿Con qué frecuencia cree que se deberían realizar talleres y actividades de prevención de drogas en las escuelas?

TABLA 14 REFERENTE A ENCUESTA PREGUNTA 12

ÍTEM	INFLUENCIA	FRECUENCIA	PORCENTAJE
1	Mensualmente	127	33%
2	Cada tres meses	179	46%
3	Semanalmente	70	18%
4	Anualmente	13	3%
Total		389	100%

ILUSTRACIÓN 12 REFERENTE A ENCUESTA PREGUNTA 12

Frecuencia para realizar talleres y actividades



Gráfico 12 Fuente: Encuesta dirigida a un grupo de estudiantes habitantes del Cantón Chone Elaborado por: Melanie Chavarría Vera – Manta 2024

Análisis: Un 46% cree que los talleres deberían ser trimestrales y un 33% mensuales, indicando que los encuestados valoran la continuidad y regularidad de estas actividades para mantener la concientización y educación constante.

Interpretación: La frecuencia sugerida de cada tres meses parece ser adecuada para mantener el interés y la efectividad de las actividades sin sobrecargar a los participantes. Este intervalo permite la asimilación de la información y la aplicación de lo aprendido entre sesiones. Sin embargo, es importante evaluar regularmente la efectividad de esta frecuencia y estar dispuestos a ajustar según las necesidades y el feedback de los participantes. Implementar un calendario regular y bien comunicado puede ayudar a los participantes a planificar y comprometerse con las actividades.

13. ¿Qué tipo de apoyo cree que es más necesario para los adolescentes en riesgo de consumir drogas?

TABLA 15 REFERENTE A ENCUESTA PREGUNTA 13

ÍTEM	INFLUENCIA	FRECUENCIA	PORCENTAJE
1	Apoyo psicológico	282	27%
2	Actividades recreativas	146	14%
3	Asesoramiento educativo	271	26%
4	Apoyo familiar	327	32%
5	Otros	0	0%

	Total	1026	100%
--	--------------	------	------

ILUSTRACIÓN 13 REFERENTE A ENCUESTA PREGUNTA 13



Gráfico 13 Fuente: Encuesta dirigida a un grupo de estudiantes habitantes del Cantón Chone Elaborado por: Melanie Chavarría Vera – Manta 2024

Análisis: El apoyo familiar (32%) y psicológico (27%) son los más necesarios, resaltando la importancia de una red de soporte sólida y recursos mentales para adolescentes en riesgo.

Interpretación: Estos resultados subrayan la importancia de un enfoque holístico en la prevención del consumo de drogas, que incluye tanto el apoyo familiar como el psicológico. Fortalecer las estructuras de apoyo familiar puede ser crucial, ya que un entorno familiar positivo y de apoyo puede actuar como un factor de protección significativo contra el consumo de drogas. Asimismo, el acceso a servicios de apoyo psicológico puede ayudar a los adolescentes a manejar el estrés, la ansiedad y otros problemas emocionales que podrían contribuir al consumo de sustancias. Establecer alianzas con servicios sociales y de salud mental para proporcionar estos tipos de apoyo podría ser fundamental para la efectividad de las iniciativas de prevención.

14. Cuál es el principal obstáculo que enfrentan los programas de prevención de drogas en Chone

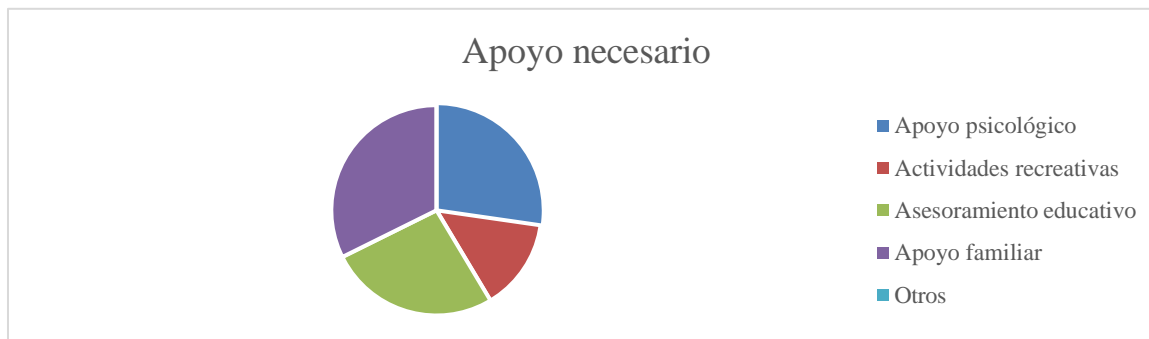
TABLA 16 REFERENTE A ENCUESTA PREGUNTA 14

ÍTEM	INFLUENCIA	FRECUENCIA	PORCENTAJE
------	------------	------------	------------

1	Falta de recursos económicos	249	25%
2	Falta de apoyo gubernamental	211	22%
3	Falta de participación comunitaria	291	30%
4	Desconocimiento sobre los programas	229	23%
5	Otros	0	0%
Total		980	100%

ILUSTRACIÓN 14 REFERENTE A ENCUESTA PREGUNTA 14



Gráfico 14 Fuente: Encuesta dirigida a un grupo de estudiantes habitantes del Cantón Chone Elaborado por: Melanie Chavarría Vera – Manta 2024

Análisis: La falta de recursos económicos (25%) y de participación comunitaria (30%) son los mayores obstáculos. Esto señala áreas críticas donde se necesitan más inversiones y estrategias para involucrar a la comunidad.

Interpretación: Para superar estos obstáculos, es necesario desarrollar estrategias innovadoras de financiamiento y aumentar el compromiso comunitario. Esto podría incluir la búsqueda de financiamiento a través de subvenciones, donaciones y colaboraciones con organizaciones no gubernamentales y empresas privadas. Además, fomentar la participación comunitaria puede involucrar la creación de comités locales de prevención de drogas que incluyan a representantes de todos los sectores de la comunidad. La participación activa y el sentido de

pertenencia pueden ayudar a asegurar la sostenibilidad y efectividad a largo plazo de los programas de prevención.

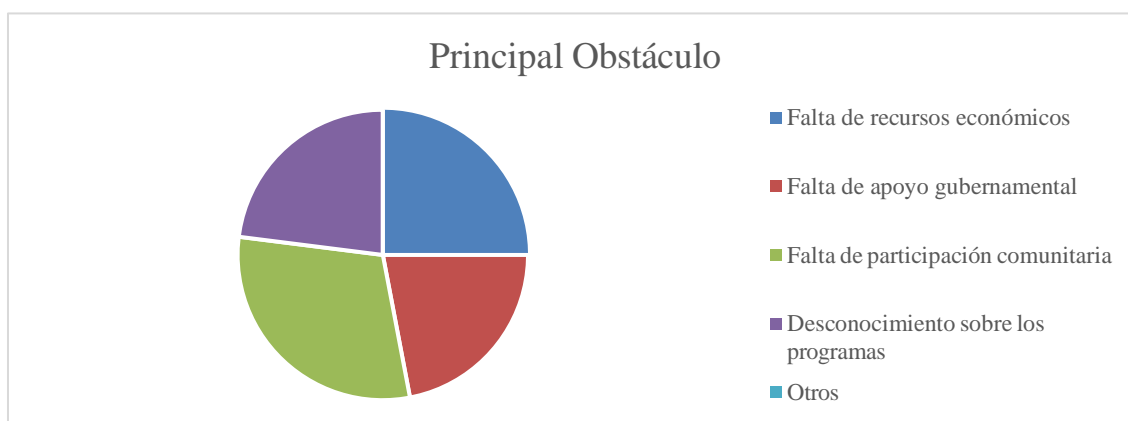
15. Qué medios de comunicación considera más efectivos para difundir información sobre prevención de drogas

TABLA 17 REFERENTE A ENCUESTA PREGUNTA 15

ÍTEM	INFLUENCIA	FRECUENCIA	PORCENTAJE
1	Redes sociales	378	37%
2	Televisión	295	29%
3	Radio	111	11%
4	Periódicos	116	11%
5	Carteles y folletos	110	11%
6	Otras	2	1%
	Total	1012	100%

ILUSTRACIÓN 15 REFERENTE A ENCUESTA PREGUNTA 15



Gráfico 15 Fuente: Encuesta dirigida a un grupo de estudiantes habitantes del Cantón Chone Elaborado por: Melanie Chavarría Vera – Manta 2024

Análisis: Las redes sociales (37%) y la televisión (29%) son considerados los medios más efectivos para difundir información, subrayando la necesidad de utilizar plataformas populares y accesibles para llegar al público objetivo.

Interpretación: Dado el amplio uso de las redes sociales entre los adolescentes y la población en general, enfocar las campañas de información en estas plataformas puede maximizar el alcance y la efectividad de los esfuerzos de prevención. Las redes sociales ofrecen la ventaja de una comunicación rápida,

interactiva y visualmente atractiva. Sin embargo, es importante complementar estas campañas con otros medios tradicionales como la radio, la televisión y la prensa para asegurar que la información llegue a todos los segmentos de la población. Además, se deben considerar estrategias de marketing digital y el uso de influencias locales para aumentar la visibilidad y el impacto de las campañas de prevención.

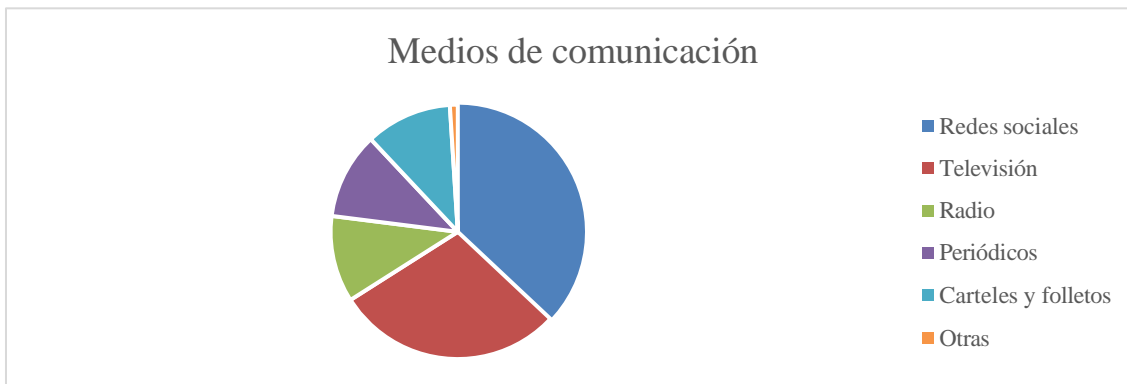
16. ¿Está de acuerdo con que se incluya la educación sobre prevención de drogas en el currículo escolar desde una edad temprana?

TABLA 18 REFERENTE A ENCUESTA PREGUNTA 16

ÍTEM	INFLUENCIA	FRECUENCIA	PORCENTAJE
1	Muy de acuerdo	194	50%
2	De acuerdo	159	41%
3	Neutral	30	8%
4	En desacuerdo	5	1%
5	Muy en desacuerdo	1	0%
	Total	389	100%

ILUSTRACIÓN 16 REFERENTE A ENCUESTA PREGUNTA 16



Gráfico 16 Fuente: Encuesta dirigida a un grupo de estudiantes habitantes del Cantón Chone Elaborado por: Melanie Chavarría Vera – Manta 2024

Análisis: Un 50% está muy de acuerdo y un 41% de acuerdo con incluir la prevención de drogas en el currículo escolar desde temprana edad. Esto refleja un fuerte apoyo para una educación preventiva integrada y continua en el sistema educativo.

Interpretación: Existe un fuerte apoyo comunitario para integrar la

educación sobre prevención de drogas en las escuelas, lo cual podría ser una estrategia clave para la prevención a largo plazo. Incluir estos temas en el currículo escolar desde una edad temprana puede ayudar a los estudiantes a desarrollar una comprensión sólida de los riesgos asociados con el consumo de drogas y a adquirir habilidades para resistir la presión de grupo. Además, la educación preventiva en las escuelas puede complementarse con talleres y programas extracurriculares que involucren a padres y tutores, promoviendo un enfoque integral y colaborativo en la prevención del consumo de drogas.

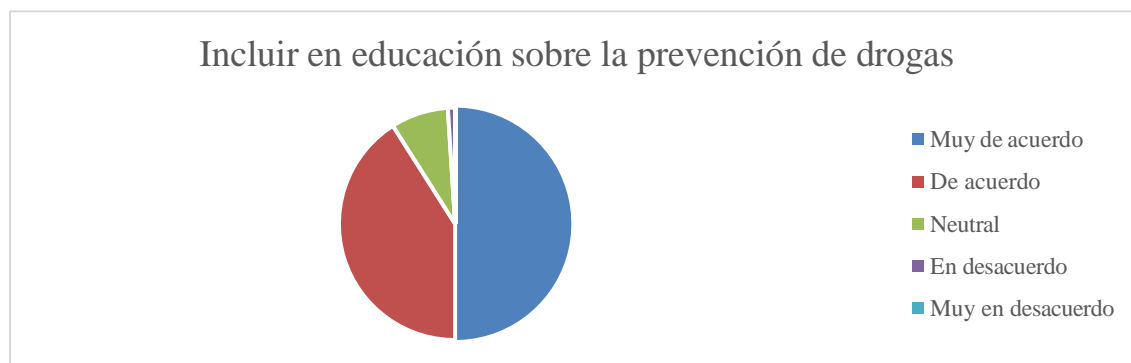
Análisis de entrevistas

¿Cuántos programas de prevención de drogas conoces que están funcionando en

Chone?

El análisis de las respuestas a esta pregunta revela una notable consistencia, ya que todos los encuestados indican no conocer ningún programa de prevención de drogas en Chone. Esta uniformidad sugiere una alarmante falta de visibilidad de tales programas, si es que existen. La ausencia de conocimiento entre los jóvenes sobre estas iniciativas podría reflejar deficiencias significativas en la comunicación y difusión de los programas preventivos dentro de la comunidad. La implicación más preocupante es que, sin una presencia visible y reconocible, estos programas no están alcanzando a su audiencia objetivo, lo que limita su efectividad potencial en la prevención del consumo de drogas entre los adolescentes. Es esencial que cualquier esfuerzo de prevención no solo exista, sino que también sea accesible y conocido por la población joven a la que pretende servir. Esta falta de información y promoción puede estar obstaculizando gravemente los objetivos de reducción del consumo de drogas en la región.

¿Crees que los programas de prevención de drogas han ayudado a reducir el consumo de drogas entre tus compañeros? ¿Por qué?

Las respuestas a esta pregunta reflejan una percepción generalizada de ineficacia de los programas de prevención de drogas entre los encuestados. Todos los participantes coinciden en que no han observado una reducción en el consumo de drogas entre sus compañeros. Las justificaciones proporcionadas señalan que el comportamiento de consumo de drogas se mantiene sin cambios, sugiriendo que los programas, si existen, no están teniendo el impacto deseado. Esta percepción podría estar relacionada con varios factores, incluyendo la falta de implementación efectiva de las actividades preventivas, la falta de seguimiento y evaluación de los resultados, y posiblemente una falta de relevancia y atractivo de las estrategias empleadas. La efectividad de los programas de prevención depende en gran medida de su capacidad para involucrar y resonar con los jóvenes, y la percepción de que no han sido útiles podría indicar la necesidad de revisar y adaptar las estrategias actuales para hacerlas más efectivas y pertinentes.

¿Qué recursos crees que se utilizan en los programas de prevención de drogas?

Los encuestados mencionan una serie de suposiciones sobre los recursos que podrían utilizarse en los programas de prevención, como charlas, actividades deportivas y apoyo psicológico. Sin embargo, todos coinciden en que no han visto estas actividades implementadas. Esta desconexión entre la expectativa y la realidad sugiere una brecha significativa en la ejecución de los programas. La falta de visibilidad y participación en estas actividades indica que, aunque los recursos mencionados podrían ser efectivos, no están siendo aprovechados o no están llegando a los jóvenes de manera adecuada. Esto resalta la necesidad de una mejor planificación y ejecución de las actividades preventivas, asegurando

que sean accesibles y visibles para la población juvenil.

¿En qué aspectos piensas que los programas de prevención en Chone son diferentes a los de otras ciudades que conoces?

Las respuestas a esta pregunta muestran que los encuestados no pueden hacer comparaciones con programas de otras ciudades debido a su desconocimiento de los programas locales. Esta falta de conocimiento impide cualquier análisis comparativo y subraya nuevamente jóvenes no están al tanto de los programas de prevención en su propia comunidad, es imposible esperar que puedan evaluar su efectividad o compararlos con otros. Este desconocimiento puede ser un obstáculo importante para la implementación de mejoras y adaptaciones basadas en experiencias de otras localidades.

¿Has notado algún cambio en el consumo de drogas entre los adolescentes desde que comenzaron los programas de prevención?

Ninguno de los encuestados ha notado cambios significativos en el consumo de drogas entre los adolescentes, lo que sugiere que los programas actuales, si existen, no están logrando su objetivo principal. Este hecho es particularmente preocupante porque indica que las estrategias utilizadas no están teniendo el impacto esperado en la modificación del comportamiento de consumo de drogas. La falta de cambios observables podría ser un indicador de que las intervenciones no están adecuadamente diseñadas o implementadas, o que no están abordando las causas subyacentes del consumo de drogas de manera efectiva.

¿Cuántos de tus amigos o compañeros han participado en programas de tratamiento o apoyo? ¿Cómo crees que les ha ayudado?

Todas las respuestas indican que los encuestados no conocen a nadie que haya

participado en programas de tratamiento o apoyo, lo que sugiere una posible falta de acceso a estos programas o una falta de conocimiento sobre su disponibilidad. La ausencia de participación puede ser un indicador de que los programas no están siendo promovidos adecuadamente o que existen barreras significativas para que los jóvenes accedan a ellos. Esto subraya la necesidad de mejorar la accesibilidad y la promoción de los programas de tratamiento y apoyo para asegurar que aquellos que necesitan ayuda puedan recibirla.

¿Conoces a alguien que haya completado un programa de rehabilitación?

¿Cómo crees que ha cambiado su vida?

Al igual que en la pregunta anterior, ninguno de los encuestados conoce a alguien que haya completado un programa de rehabilitación. Esta falta de conocimiento puede reflejar una baja tasa de participación en programas de rehabilitación o una falta de comunicación sobre las historias de éxito. Promover ejemplos de éxito podría servir como motivación y proporcionar esperanza a aquellos que luchan con problemas de drogas. La visibilidad de historias positivas es crucial para cambiar las percepciones y fomentar una mayor participación en estos programas.

¿Cómo ha cambiado el comportamiento de tus compañeros en relación con las drogas desde que empezaron los programas de prevención?

Las respuestas indican que no ha habido cambios perceptibles en el comportamiento relacionado con las drogas entre los compañeros de los encuestados. Esto sugiere que los programas actuales no están influyendo de manera efectiva en las actitudes y comportamientos de los adolescentes respecto al consumo de drogas. La falta de impacto observable podría deberse a varias razones, incluyendo la falta de participación en los

programas, la ineficacia de las estrategias utilizadas, o la necesidad de un enfoque más integral que aborde diversos factores que influyen en el consumo de drogas.

¿Cuáles crees que son los mayores desafíos para que los programas de prevención de drogas funcionen mejor en tu escuela o comunidad?

Los encuestados identifican la falta de información y recursos como los mayores desafíos para la efectividad de los programas de prevención de drogas. La repetición de estos puntos sugiere que los jóvenes sienten que no están siendo suficientemente educados sobre los riesgos del consumo de drogas ni apoyados con recursos adecuados para prevenirlo. Esta percepción subraya la necesidad de invertir en educación y recursos, y de asegurar que los programas sean accesibles y bien comunicados a todos los miembros de la comunidad.

¿Qué sugerencias tienes para mejorar los programas de prevención de drogas para que sean más efectivos para ti y tus compañeros?

Las sugerencias de los encuestados incluyen la necesidad de informar más a los estudiantes, hacer los programas más interactivos y atractivos, y mantener un seguimiento constante de los participantes. Estas recomendaciones resaltan la importancia de diseñar programas que no solo sean informativos sino también relevantes y atractivos para los jóvenes. Además, el seguimiento constante es crucial para evaluar la efectividad de los programas y hacer ajustes necesarios. La implementación de estas sugerencias podría mejorar significativamente la eficacia de los programas de prevención de drogas en Chone, asegurando que sean más adecuados a las necesidades y realidades de los adolescentes.

4.2 Conclusiones

La presente investigación tuvo como objetivo general evaluar el impacto de las

políticas públicas de prevención del consumo de drogas en adolescentes en el Cantón Chone, así como cumplir con tres objetivos específicos: analizar el alcance y la efectividad de dichas políticas, evaluar el acceso y la efectividad de los programas de tratamiento y apoyo, y comparar las políticas públicas del Cantón Chone con las implementadas en otras ciudades de Ecuador. Los resultados obtenidos a través de encuestas y entrevistas proporcionan una base sólida para determinar en qué medida se lograron estos objetivos. En conclusión, la investigación logró evaluar parcialmente el impacto de las políticas públicas de prevención del consumo de drogas en adolescentes en el Cantón Chone. Aunque se han identificado programas y esfuerzos en marcha, la visibilidad, efectividad y accesibilidad de estos programas necesitan mejoras significativas. La falta de información y difusión adecuada es un obstáculo crítico que debe abordarse para maximizar el alcance y la efectividad de las políticas de prevención. La comparación con otras ciudades sugiere que los desafíos en Chone no son únicos, y se pueden aplicar soluciones comunes para mejorar los resultados en términos de diseño, implementación y efectividad de los programas de prevención del consumo de drogas. Por lo tanto, es fundamental continuar trabajando en la mejora de estas políticas públicas para lograr un impacto más significativo y positivo en la comunidad adolescente del Cantón Chone.

4.3 Recomendaciones

Desarrollar estudios longitudinales que analicen el impacto a largo plazo de los programas de prevención de drogas en adolescentes es crucial. Los resultados obtenidos sugieren una percepción de ineficacia en los programas actuales. Un análisis longitudinal permitirá comprender mejor los efectos duraderos de las intervenciones y ajustar las estrategias para mejorar su efectividad.

Realizar estudios comparativos entre el Cantón Chone y otras ciudades de Ecuador que implementan políticas similares o diferentes en la prevención del consumo de drogas permitirá identificar mejores prácticas y adaptarlas a la realidad local. Esto puede ayudar a desarrollar estrategias más efectivas y contextualizadas.

Llevar a cabo estudios que identifiquen y analicen las barreras que impiden a los adolescentes acceder a programas de tratamiento y apoyo es esencial. Los resultados indican que muchos adolescentes desconocen los programas de tratamiento disponibles o encuentran dificultades para acceder a ellos. Comprender estas barreras permitirá diseñar intervenciones más inclusivas y accesibles.

Desarrollar investigaciones que evalúen la eficacia de diferentes métodos de prevención, como talleres educativos, campañas de concientización, actividades extracurriculares y orientación/asesoramiento, permitirá optimizar los recursos y centrar los esfuerzos en las estrategias que realmente funcionan, aumentando así el impacto de los programas de prevención.

Investigar el papel de la familia en la prevención del consumo de drogas entre adolescentes es fundamental. El apoyo familiar ha sido identificado como un factor crucial en la prevención del consumo de drogas. Comprender mejor este rol permitirá diseñar programas que involucren activamente a las familias y fortalezcan sus capacidades preventivas.

Realizar estudios que evalúen la capacitación y los recursos disponibles para el personal que trabaja en programas de prevención y tratamiento es vital. La capacitación adecuada del personal es fundamental para el éxito de los programas. Evaluar y mejorar la

formación y los recursos disponibles puede aumentar la efectividad de las intervenciones.

Desarrollar investigaciones cualitativas que exploren la percepción de los adolescentes sobre las políticas públicas de prevención de drogas permitirá diseñar programas que respondan mejor a sus necesidades y expectativas, aumentando su aceptación y efectividad.

Implementar programas piloto basados en las mejores prácticas identificadas a nivel nacional e internacional, y evaluarlos rigurosamente para medir su impacto y efectividad antes de una implementación a mayor escala, permitirá identificar rápidamente qué enfoques funcionan y cuáles no, facilitando una implementación más efectiva y basada en evidencia en el futuro.

Fomentar alianzas estratégicas entre instituciones gubernamentales, organizaciones no gubernamentales, escuelas y comunidades para desarrollar e implementar programas de prevención de drogas puede aumentar la capacidad y el alcance de los programas de prevención, asegurando una respuesta más integral y coordinada al problema del consumo de drogas entre adolescentes.

Investigar la participación comunitaria en los programas de prevención de drogas y cómo esta influencia la efectividad de las intervenciones ayudará a crear un entorno de apoyo más sólido y efectivo para los adolescentes en riesgo. La participación comunitaria es vital para el éxito de los programas de prevención. Evaluar cómo se puede mejorar esta participación fortalecerá las estrategias preventivas.

4.4 Referencias Bibliográficas

Amangandi, J. D. A., & Robayo, D. I. R. (2020). Consecuencias del consumo de

drogas en las funciones ejecutivas en adolescentes y jóvenes adultos. *Revista Scientific*, 5(Ed. Esp.), 127-145.

Brown, A. (2019). Facilitación de la toma de decisiones en la prevención del consumo de drogas: El rol del trabajo de secretariado. *Revista de Toma de Decisiones en Organizaciones*, 14(4), 112-129.

Carpenter, C., & Geppert, J. (2018). Teen substance use and risk factors: Why do adolescents use, and who puts them at risk? In L. Segal (Ed.), *Adolescent Substance Abuse* (pp. 1-23). Springer.

Creswell, J. W., & Plano Clark, V. L. (2018). *Designing and conducting mixed methods research*. Sage Publications.

Davis, M., & Nguyen, L. (2020). Parental monitoring and adolescent drug use: A meta-analytic review. *Journal of Marriage and Family*, 82(3), 926-942.

Garcia, H., & Rivera, T. (2019). School-based interventions for drug prevention among adolescents: A meta-analysis. *Journal of School Health*, 89(6), 511-522.

Johnston, L. D., Miech, R. A., O'Malley, P. M., Bachman, J. G., & Schulenberg, J. E. (2020). *Monitoring the Future national survey results on drug use, 1975–2019: Overview, key findings on adolescent drug use*. Institute for Social Research, The University of Michigan.

Jones, L. (2020). Teorías de gestión y administración: Su papel en la eficiencia organizacional. *Revista de Administración y Organización*, 15(3), 78-95.

Jones, L. M., & Smith, J. K. (2022). The role of peer influence in adolescent

substance use: A systematic review. *Journal of Adolescent Health*, 70(3), 367-375.

Lee, C., & Park, S. (2021). Digital interventions for preventing substance use in adolescents: A systematic review. *Journal of Medical Internet Research*, 23(1), e23456.

Miller, K., & Thompson, A. (2020). The impact of family dynamics on adolescent substance use: Longitudinal insights. *Journal of Family Studies*, 26(4), 456-470.

Robinson, E., & White, M. (2023). Policy changes and their impact on youth drug use: A comparative study. *International Journal of Drug Policy*, 97, 103-115.

Smith, A. B., & Jones, C. D. (2019). Risk and protective factors for adolescent substance use: A systematic review. *Journal of School Health*, 89(5), 361-371.

Williams, R., & Martin, P. (2021). Community-based approaches to drug prevention: Efficacy and outcomes. *Journal of Community Health*, 46(5), 789-800.

4.5 Anexos

UNIVERSIDAD LAICA ELOY ALFARO DE MANABI

FACULTAD DE CIENCIAS SOCIALES, DERECHO Y BIENESTAR

CARRERA DE TRABAJO SOCIAL

CONSENTIMIENTO INFORMADO PARA REALIZAR INVESTIGACIÓN

Estimado participante;

De antemano le agradezco por su atención. Este documento es una invitación para que participe en una investigación realizada por estudiantes de la Carrera de Trabajo Social de la Facultad de Ciencias Sociales, Derecho y Bienestar de la Universidad Laica Eloy Alfaro de Manabi, quienes se encuentran desarrollando su proceso de Titulación a través de Proyecto de Investigación con el tema "Políticas Públicas en la Prevención del Consumo de Drogas en Adolescentes, Cantón Chone 2024". Su participación es importante y los resultados servirán para generar conocimientos sobre las problemáticas actuales y de esta manera contribuir en su formación profesional como Trabajador Social.

Las encuestas o entrevistas se podrán realizar de manera on-line y/o presencial, sus respuestas son muy importantes y de gran aporte en la consecución de los propósitos de la investigación.

Antes de participar en la investigación usted necesita saber lo siguiente:

- ◆ Este estudio fue evaluado y aprobado por el profesional Responsable del Proceso de Titulación de la Carrera de Trabajo Social de la Universidad Laica Eloy Alfaro de Manabi.
- ◆ Es importante mencionar que su participación es de manera voluntaria.
- ◆ No somos parte de ningún grupo político, ni organización privada.
- ◆ La información que se recopile no será presentada con nombres ni apellidos, es anónima
- ◆ La investigación se realizará si usted acepta participar de manera voluntaria y para tal efecto deberá firmar este consentimiento.
- ◆ Queda a potestad suya si acepta que se grabe la entrevista.
- ◆ Al momento de participar usted en esta investigación no hay ningún tipo de riesgo y la información no será entregada a terceros, sino solo para fines académicos.

Yo, Angel Isaac Santana Rodriguez declaro que he sido informado sobre el objetivo de esta investigación.

Accepto a participar Accepto que se grabe la entrevista/encuesta Accepto que se tomen fotos

Pido que nuestros nombres no sean asociados con ningún tipo de publicación. Accepto que la actividad es voluntaria y que no tiene costo, ni recibiré ningún tipo de remuneración por la misma. Con este documento acepto participar en la investigación y entiendo que mi información será usada confidencialmente.

Firma: IAS

Lugar y fecha: 18/06/2024

UNIVERSIDAD LAICA ELOY ALFARO DE MANABÍ
FACULTAD DE CIENCIAS SOCIALES, DERECHO Y BIENESTAR
CARRERA DE TRABAJO SOCIAL

CONSENTIMIENTO INFORMADO PARA REALIZAR INVESTIGACIÓN

Estimado participante;

De antemano le agradezco por su atención. Este documento es una invitación para que participe en una investigación realizada por estudiantes de la Carrera de Trabajo Social de la Facultad de Ciencias Sociales, Derecho y Bienestar de la Universidad Laica Eloy Alfaro de Manabí, quienes se encuentran desarrollando su proceso de Titulación a través de Proyecto de Investigación con el tema "Políticas Públicas en la Prevención del Consumo de Drogas en Adolescentes, Cantón Chone 2024". Su participación es importante y los resultados servirán para generar conocimientos sobre las problemáticas actuales y de esta manera contribuir en su formación profesional como Trabajador Social.

Las encuestas o entrevistas se podrán realizar de manera on-line y/o presencial, sus respuestas son muy importantes y de gran aporte en la consecución de los propósitos de la investigación.

Antes de participar en la investigación usted necesita saber lo siguiente:

- ❖ Este estudio fue evaluado y aprobado por el profesional Responsable del Proceso de Titulación de la Carrera de Trabajo Social de la Universidad Laica Eloy Alfaro de Manabí.
- ❖ Es importante mencionar que su participación es de manera voluntaria.
- ❖ No somos parte de ningún grupo político, ni organización privada.
- ❖ La información que se recopile no será presentada con nombres ni apellidos, es anónima
- ❖ La investigación se realizará si usted acepta participar de manera voluntaria y para tal efecto deberá firmar este consentimiento.
- ❖ Queda a potestad suya si acepta que se grabe la entrevista.
- ❖ Al momento de participar usted en esta investigación no hay ningún tipo de riesgo y la información no será entregada a terceros, sino solo para fines académicos.

Yo, Carlos Carvajal declaro que he sido informada/o sobre el objetivo de esta investigación.

Acepto a participar Acepto que se grabe la entrevista/encuesta Acepto que se tomen fotos

Pido que nuestros nombres no sean asociados con ningún tipo de publicación. Acepto que la actividad es voluntaria y que no tiene costo, ni recibiré ningún tipo de remuneración por la misma. Con este documento acepto participar en la investigación y entiendo que mi información será usada confidencialmente.

Firma 

Lugar y fecha: 15/06/2024

UNIVERSIDAD LAICA ELOY ALFARO DE MANABÍ
FACULTAD DE CIENCIAS SOCIALES, DERECHO Y BIENESTAR
CARRERA DE TRABAJO SOCIAL

CONSENTIMIENTO INFORMADO PARA REALIZAR INVESTIGACIÓN

Estimado participante:

De antemano le agradezco por su atención. Este documento es una invitación para que participe en una investigación realizada por estudiantes de la Carrera de Trabajo Social de la Facultad de Ciencias Sociales, Derecho y Bienestar de la Universidad Laica Eloy Alfaro de Manabí, quienes se encuentran desarrollando su proceso de Titulación a través de Proyecto de Investigación con el tema "Políticas Públicas en la Prevención del Consumo de Drogas en Adolescentes, Cantón Chone 2024". Su participación es importante y los resultados servirán para generar conocimientos sobre las problemáticas actuales y de esta manera contribuir en su formación profesional como Trabajador Social.

Las encuestas o entrevistas se podrán realizar de manera on-line y/o presencial, sus respuestas son muy importantes y de gran aporte en la consecución de los propósitos de la investigación.

Antes de participar en la investigación usted necesita saber lo siguiente:

- ❖ Este estudio fue evaluado y aprobado por el profesional Responsable del Proceso de Titulación de la Carrera de Trabajo Social de la Universidad Laica Eloy Alfaro de Manabí.
- ❖ Es importante mencionar que su participación es de manera voluntaria.
- ❖ No somos parte de ningún grupo político, ni organización privada.
- ❖ La información que se recopile no será presentada con nombres ni apellidos, es anónima.
- ❖ La investigación se realizará si usted acepta participar de manera voluntaria y para tal efecto deberá firmar este consentimiento.
- ❖ Queda a potestad suya si acepta que se grabe la entrevista.
- ❖ Al momento de participar usted en esta investigación no hay ningún tipo de riesgo y la información no será entregada a terceros, sino solo para fines académicos.

Yo, <u>Giancarlo Carvajal Flor</u> declaro que he sido informado sobre el objetivo de esta investigación.
Acepto a participar <input checked="" type="checkbox"/> Acepto que se grabe la entrevista/encuesta <input checked="" type="checkbox"/> Acepto que se tomen fotos <input checked="" type="checkbox"/>
Pido que nuestros nombres no sean asociados con ningún tipo de publicación. Acepto que la actividad es voluntaria y que no tiene costo, ni recibiré ningún tipo de remuneración por la misma. Con este documento acepto participar en la investigación y entiendo que mi información será usada confidencialmente.
Firma 
Lugar y fecha: Chone, 16 de Junio de 2024

UNIVERSIDAD LAICA ELOY ALFARO DE MANABÍ
FACULTAD DE CIENCIAS SOCIALES, DERECHO Y BIENESTAR
CARRERA DE TRABAJO SOCIAL

CONSENTIMIENTO INFORMADO PARA REALIZAR INVESTIGACIÓN

Estimado participante;

De antemano le agradezco por su atención. Este documento es una invitación para que participe en una investigación realizada por estudiantes de la Carrera de Trabajo Social de la Facultad de Ciencias Sociales, Derecho y Bienestar de la Universidad Laica Eloy Alfaro de Manabí, quienes se encuentran desarrollando su proceso de Titulación a través de Proyecto de Investigación con el tema "Políticas Públicas en la Prevención del Consumo de Drogas en Adolescentes, Cantón Chone 2024". Su participación es importante y los resultados servirán para generar conocimientos sobre las problemáticas actuales y de esta manera contribuir en su formación profesional como Trabajador Social.

Las encuestas o entrevistas se podrán realizar de manera on-line y/o presencial, sus respuestas son muy importantes y de gran aporte en la consecución de los propósitos de la investigación.

Antes de participar en la investigación usted necesita saber lo siguiente:

- ❖ Este estudio fue evaluado y aprobado por el profesional Responsable del Proceso de Titulación de la Carrera de Trabajo Social de la Universidad Laica Eloy Alfaro de Manabí.
- ❖ Es importante mencionar que su participación es de manera voluntaria.
- ❖ No somos parte de ningún grupo político, ni organización privada.
- ❖ La información que se recopile no será presentada con nombres ni apellidos, es anónima.
- ❖ La investigación se realizará si usted acepta participar de manera voluntaria y para tal efecto deberá firmar este consentimiento.
- ❖ Queda a potestad suya si acepta que se grabe la entrevista.
- ❖ Al momento de participar usted en esta investigación no hay ningún tipo de riesgo y la información no será entregada a terceros, sino solo para fines académicos.

Yo, Hugo Carrizosa declaro que he sido informado/a sobre el objetivo de esta investigación.

Acepto a participar Acepto que se grabe la entrevista/encuesta Acepto que se tomen fotos

Pido que nuestros nombres no sean asociados con ningún tipo de publicación. Acepto que la actividad es voluntaria y que no tiene costo, ni recibiré ningún tipo de remuneración por la misma. Con este documento acepto participar en la investigación y entiendo que mi información será usada confidencialmente.

Firma [Firma]

Lugar y fecha:

UNIVERSIDAD LAICA ELOY ALFARO DE MANABÍ
FACULTAD DE CIENCIAS SOCIALES, DERECHO Y BIENESTAR
CARRERA DE TRABAJO SOCIAL

CONSENTIMIENTO INFORMADO PARA REALIZAR INVESTIGACIÓN

Estimado participante;

De antemano le agradezco por su atención. Este documento es una invitación para que participe en una investigación realizada por estudiantes de la Carrera de Trabajo Social de la Facultad de Ciencias Sociales, Derecho y Bienestar de la Universidad Laica Eloy Alfaro de Manabí, quienes se encuentran desarrollando su proceso de Titulación a través de Proyecto de Investigación con el tema "Políticas Públicas en la Prevención del Consumo de Drogas en Adolescentes, Cantón Chone 2024". Su participación es importante y los resultados servirán para generar conocimientos sobre las problemáticas actuales y de esta manera contribuir en su formación profesional como Trabajador Social.

Las encuestas o entrevistas se podrán realizar de manera on-line y/o presencial, sus respuestas son muy importantes y de gran aporte en la consecución de los propósitos de la investigación.

Antes de participar en la investigación usted necesita saber lo siguiente:

- ❖ Este estudio fue evaluado y aprobado por el profesional Responsable del Proceso de Titulación de la Carrera de Trabajo Social de la Universidad Laica Eloy Alfaro de Manabí.
- ❖ Es importante mencionar que su participación es de manera voluntaria.
- ❖ No somos parte de ningún grupo político, ni organización privada.
- ❖ La información que se recopile no será presentada con nombres ni apellidos, es anónima
- ❖ La investigación se realizará si usted acepta participar de manera voluntaria y para tal efecto deberá firmar este consentimiento.
- ❖ Queda a potestad suya si acepta que se grabe la entrevista.
- ❖ Al momento de participar usted en esta investigación no hay ningún tipo de riesgo y la información no será entregada a terceros, sino solo para fines académicos.

Yo, Maicol Vera declaro que he sido informado/a sobre el objetivo de esta investigación.

Acepto a participar Acepto que se grabe la entrevista/encuesta Acepto que se tomen fotos

Pido que nuestros nombres no sean asociados con ningún tipo de publicación. Acepto que la actividad es voluntaria y que no tiene costo, ni recibiré ningún tipo de remuneración por la misma. Con este documento acepto participar en la investigación y entiendo que mi información será usada confidencialmente.

Firma 

Lugar y fecha: 15/06/2024

UNIVERSIDAD LAICA ELOY ALFARO DE MANABÍ
FACULTAD DE CIENCIAS SOCIALES, DERECHO Y BIENESTAR
CARRERA DE TRABAJO SOCIAL

CONSENTIMIENTO INFORMADO PARA REALIZAR INVESTIGACIÓN

Estimado participante:

De antemano le agradezco por su atención. Este documento es una invitación para que participe en una investigación realizada por estudiantes de la Carrera de Trabajo Social de la Facultad de Ciencias Sociales, Derecho y Bienestar de la Universidad Laica Eloy Alfaro de Manabí, quienes se encuentran desarrollando su proceso de Titulación a través de Proyecto de Investigación con el tema "Políticas Públicas en la Prevención del Consumo de Drogas en Adolescentes, Cantón Chone 2024". Su participación es importante y los resultados servirán para generar conocimientos sobre las problemáticas actuales y de esta manera contribuir en su formación profesional como Trabajador Social.

Las encuestas o entrevistas se podrán realizar de manera on-line y/o presencial, sus respuestas son muy importantes y de gran aporte en la consecución de los propósitos de la investigación.

Antes de participar en la investigación usted necesita saber lo siguiente:

- ❖ Este estudio fue evaluado y aprobado por el profesional Responsable del Proceso de Titulación de la Carrera de Trabajo Social de la Universidad Laica Eloy Alfaro de Manabí.
- ❖ Es importante mencionar que su participación es de manera voluntaria.
- ❖ No somos parte de ningún grupo político, ni organización privada.
- ❖ La información que se recopile no será presentada con nombres ni apellidos, es anónima
- ❖ La investigación se realizará si usted acepta participar de manera voluntaria y para tal efecto deberá firmar este consentimiento.
- ❖ Queda a potestad suya si acepta que se grabe la entrevista.
- ❖ Al momento de participar usted en esta investigación no hay ningún tipo de riesgo y la información no será entregada a terceros, sino solo para fines académicos.

Yo, Mía Córdova declaro que he sido informada/o sobre el objetivo de esta investigación.

Acepto a participar Acepto que se grabe la entrevista/encuesta Acepto que se tomen fotos

Pido que nuestros nombres no sean asociados con ningún tipo de publicación. Acepto que la actividad es voluntaria y que no tiene costo, ni recibiré ningún tipo de remuneración por la misma. Con este documento acepto participar en la investigación y entiendo que mi información será usada confidencialmente.

Firma *Mía Córdova*

Lugar y fecha:

UNIVERSIDAD LAICA ELOY ALFARO DE MANABÍ
FACULTAD DE CIENCIAS SOCIALES, DERECHO Y BIENESTAR
CARRERA DE TRABAJO SOCIAL

CONSENTIMIENTO INFORMADO PARA REALIZAR INVESTIGACIÓN

Estimado participante;

De antemano le agradezco por su atención. Este documento es una invitación para que participe en una investigación realizada por estudiantes de la Carrera de Trabajo Social de la Facultad de Ciencias Sociales, Derecho y Bienestar de la Universidad Laica Eloy Alfaro de Manabí, quienes se encuentran desarrollando su proceso de Titulación a través de Proyecto de Investigación con el tema "Políticas Públicas en la Prevención del Consumo de Drogas en Adolescentes, Cantón Chone 2024". Su participación es importante y los resultados servirán para generar conocimientos sobre las problemáticas actuales y de esta manera contribuir en su formación profesional como Trabajador Social.

Las encuestas o entrevistas se podrán realizar de manera on-line y/o presencial, sus respuestas son muy importantes y de gran aporte en la consecución de los propósitos de la investigación.

Antes de participar en la investigación usted necesita saber lo siguiente:

- ❖ Este estudio fue evaluado y aprobado por el profesional Responsable del Proceso de Titulación de la Carrera de Trabajo Social de la Universidad Laica Eloy Alfaro de Manabí.
- ❖ Es importante mencionar que su participación es de manera voluntaria.
- ❖ No somos parte de ningún grupo político, ni organización privada.
- ❖ La información que se recopile no será presentada con nombres ni apellidos, es anónima.
- ❖ La investigación se realizará si usted acepta participar de manera voluntaria y para tal efecto deberá firmar este consentimiento.
- ❖ Queda a potestad suya si acepta que se grabe la entrevista.
- ❖ Al momento de participar usted en esta investigación no hay ningún tipo de riesgo y la información no será entregada a terceros, sino solo para fines académicos.

Yo, Yira Lourdes Vira Molina declaro que he sido informado/n sobre el objetivo de esta investigación.

Accepto a participar Accepto que se grabe la entrevista/encuesta Accepto que se tomen fotos

Pido que nuestros nombres no sean asociados con ningún tipo de publicación. Accepto que la actividad es voluntaria y que no tiene costo, ni recibiré ningún tipo de remuneración por la misma. Con este documento acepto participar en la investigación y entiendo que mi información será usada confidencialmente.

Firma 

Lugar y fecha

UNIVERSIDAD LAICA ELOY ALFARO DE MANABÍ
FACULTAD DE CIENCIAS SOCIALES, DERECHO Y BIENESTAR
CARRERA DE TRABAJO SOCIAL

CONSENTIMIENTO INFORMADO PARA REALIZAR INVESTIGACIÓN

Estimado participante:

De antemano le agradezco por su atención. Este documento es una invitación para que participe en una investigación realizada por estudiantes de la Carrera de Trabajo Social de la Facultad de Ciencias Sociales, Derecho y Bienestar de la Universidad Laica Eloy Alfaro de Manabí, quienes se encuentran desarrollando su proceso de Titulación a través de Proyecto de Investigación con el tema "Políticas Públicas en la Prevención del Consumo de Drogas en Adolescentes, Cantón Chone 2024". Su participación es importante y los resultados servirán para generar conocimientos sobre las problemáticas actuales y de esta manera contribuir en su formación profesional como Trabajador Social.

Las encuestas o entrevistas se podrán realizar de manera on-line y/o presencial, sus respuestas son muy importantes y de gran aporte en la consecución de los propósitos de la investigación.

Antes de participar en la investigación usted necesita saber lo siguiente:

- ❖ Este estudio fue evaluado y aprobado por el profesional Responsable del Proceso de Titulación de la Carrera de Trabajo Social de la Universidad Laica Eloy Alfaro de Manabí.
- ❖ Es importante mencionar que su participación es de manera voluntaria.
- ❖ No somos parte de ningún grupo político, ni organización privada.
- ❖ La información que se recopile no será presentada con nombres ni apellidos, es anónima.
- ❖ La investigación se realizará si usted acepta participar de manera voluntaria y para tal efecto deberá firmar este consentimiento.
- ❖ Queda a potestad suya si acepta que se grabe la entrevista.
- ❖ Al momento de participar usted en esta investigación no hay ningún tipo de riesgo y la información no será entregada a terceros, sino solo para fines académicos.

Yo, Boris Cedeño declaro que he sido informado sobre el objetivo de esta investigación.

Acepto a participar Acepto que se grabe la entrevista/encuesta Acepto que se tomen fotos

Pido que nuestros nombres no sean asociados con ningún tipo de publicación. Acepto que la actividad es voluntaria y que no tiene costo, ni recibirá ningún tipo de remuneración por la misma. Con este documento acepto participar en la investigación y entiendo que mi información será usada confidencialmente.

Firma 

Lugar y fecha:

UNIVERSIDAD LAICA ELOY ALFARO DE MANABÍ
FACULTAD DE CIENCIAS SOCIALES, DERECHO Y BIENESTAR
CARRERA DE TRABAJO SOCIAL

CONSENTIMIENTO INFORMADO PARA REALIZAR INVESTIGACIÓN

Estimado participante,

De antemano le agradezco por su atención. Este documento es una invitación para que participe en una investigación realizada por estudiantes de la Carrera de Trabajo Social de la Facultad de Ciencias Sociales, Derecho y Bienestar de la Universidad Laica Eloy Alfaro de Manabí, quienes se encuentran desarrollando su proceso de Titulación a través de Proyecto de Investigación con el tema "Políticas Públicas en la Prevención del Consumo de Drogas en Adolescentes, Cantón Chone 2024". Su participación es importante y los resultados servirán para generar conocimientos sobre las problemáticas actuales y de esta manera contribuir en su formación profesional como Trabajador Social.

Las encuestas o entrevistas se podrán realizar de manera on-line y/o presencial, sus respuestas son muy importantes y de gran aporte en la consecución de los propósitos de la investigación.

Antes de participar en la investigación usted necesita saber lo siguiente:

- ❖ Este estudio fue evaluado y aprobado por el profesional Responsable del Proceso de Titulación de la Carrera de Trabajo Social de la Universidad Laica Eloy Alfaro de Manabí.
- ❖ Es importante mencionar que su participación es de manera voluntaria.
- ❖ No somos parte de ningún grupo político, ni organización privada.
- ❖ La información que se recopile no será presentada con nombres ni apellidos, es anónima.
- ❖ La investigación se realizará si usted acepta participar de manera voluntaria y para tal efecto deberá firmar este consentimiento.
- ❖ Queda a potestad suya si acepta que se grabe la entrevista.
- ❖ Al momento de participar usted en esta investigación no hay ningún tipo de riesgo y la información no será entregada a terceros, sino solo para fines académicos.

Yo, Mariene Mera Mendoza declaro que he sido informado sobre el objetivo de esta investigación.

Acepto a participar Acepto que se grabe la entrevista/encuesta Acepto que se tomen fotos

Pido que nuestros nombres no sean asociados con ningún tipo de publicación. Acepto que la actividad es voluntaria y que no tiene costo, ni recibiré ningún tipo de remuneración por la misma. Con este documento acepto participar en la investigación y entiendo que mi información será usada confidencialmente.

Firma 

Lugar y fecha:

UNIVERSIDAD LAICA ELOY ALFARO DE MANABI
FACULTAD DE CIENCIAS SOCIALES, DERECHO Y BIENESTAR
CARRERA DE TRABAJO SOCIAL.

CONSENTIMIENTO INFORMADO PARA REALIZAR INVESTIGACIÓN

Estimado participante;

De antemano le agradezco por su atención. Este documento es una invitación para que participe en una investigación realizada por estudiantes de la Carrera de Trabajo Social de la Facultad de Ciencias Sociales, Derecho y Bienestar de la Universidad Laica Eloy Alfaro de Manabí, quienes se encuentran desarrollando su proceso de Titulación a través de Proyecto de Investigación con el tema "Políticas Públicas en la Prevención del Consumo de Drogas en Adolescentes, Cantón Chone 2024". Su participación es importante y los resultados servirán para generar conocimientos sobre las problemáticas actuales y de esta manera contribuir en su formación profesional como Trabajador Social.

Las encuestas o entrevistas se podrán realizar de manera on-line y/o presencial, sus respuestas son muy importantes y de gran aporte en la consecución de los propósitos de la investigación.

Antes de participar en la investigación usted necesita saber lo siguiente:

- ❖ Este estudio fue evaluado y aprobado por el profesional Responsable del Proceso de Titulación de la Carrera de Trabajo Social de la Universidad Laica Eloy Alfaro de Manabí.
- ❖ Es importante mencionar que su participación es de manera voluntaria.
- ❖ No somos parte de ningún grupo político, ni organización privada.
- ❖ La información que se recopile no será presentada con nombres ni apellidos, es anónima
- ❖ La investigación se realizará si usted acepta participar de manera voluntaria y para tal efecto deberá firmar este consentimiento.
- ❖ Queda a potestad suya si acepta que se grabe la entrevista.
- ❖ Al momento de participar usted en esta investigación no hay ningún tipo de riesgo y la información no será entregada a terceros, sino solo para fines académicos.

Yo, <u>Marcelo Gardenas</u> declaro que he sido informado/o sobre el objetivo de esta investigación.
Accepto a participar <input checked="" type="checkbox"/> Accepto que se grabe la entrevista/encuesta <input checked="" type="checkbox"/> Accepto que se tomen fotos <input checked="" type="checkbox"/>
Pido que nuestros nombres no sean asociados con ningún tipo de publicación. Accepto que la actividad es voluntaria y que no tiene costo, ni recibiré ningún tipo de remuneración por la misma. Con este documento acepto participar en la investigación y entiendo que mi información será usada confidencialmente.
Firma 
Lugar y fecha:

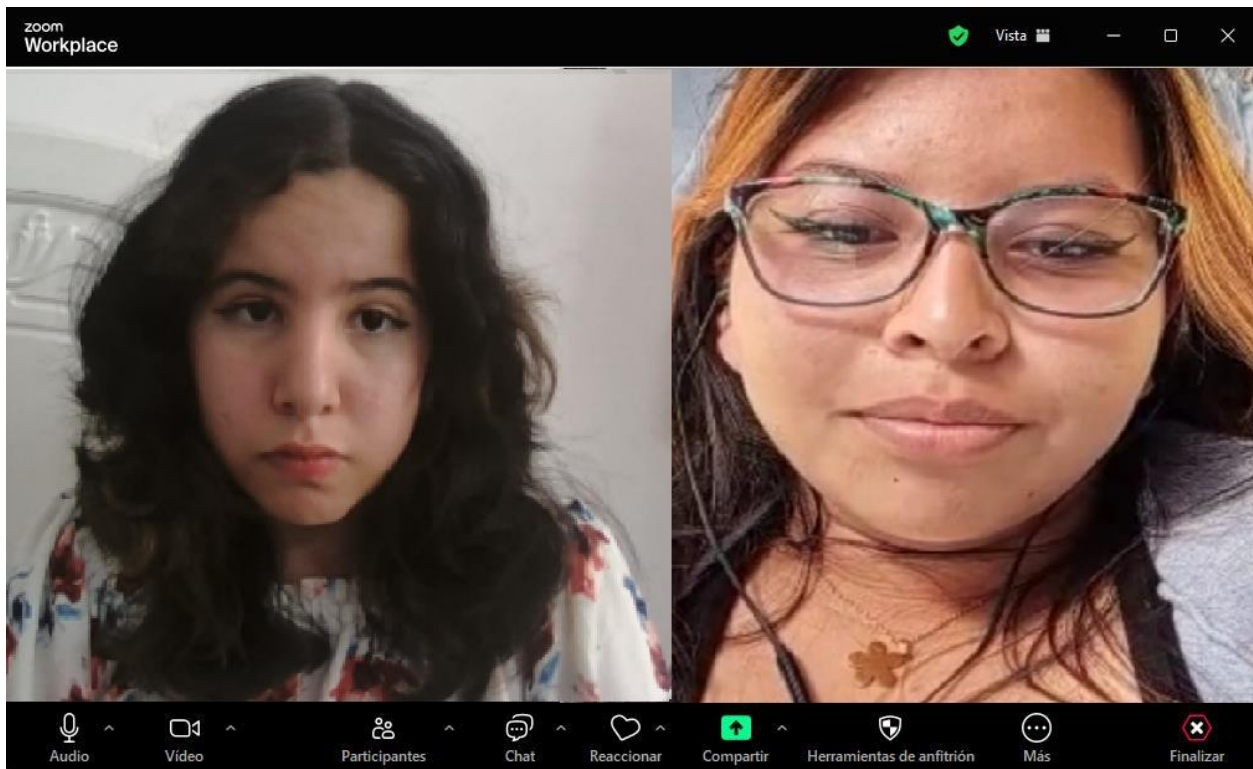



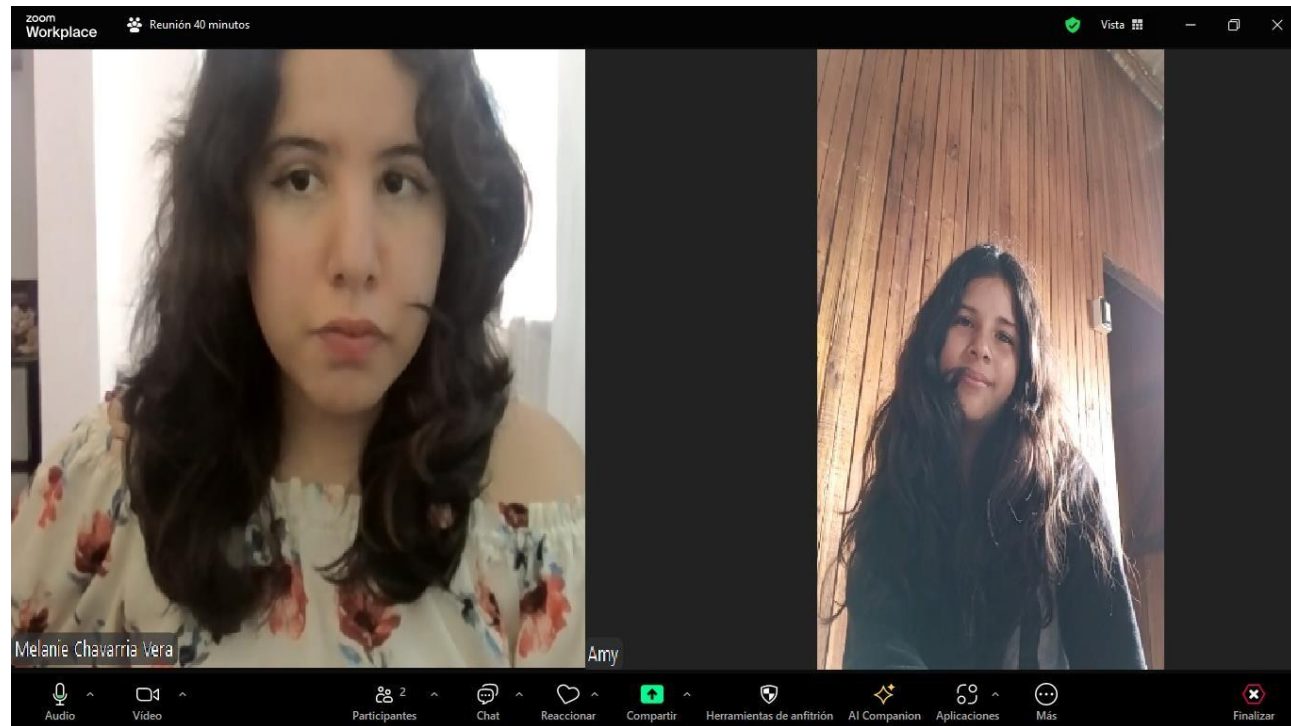
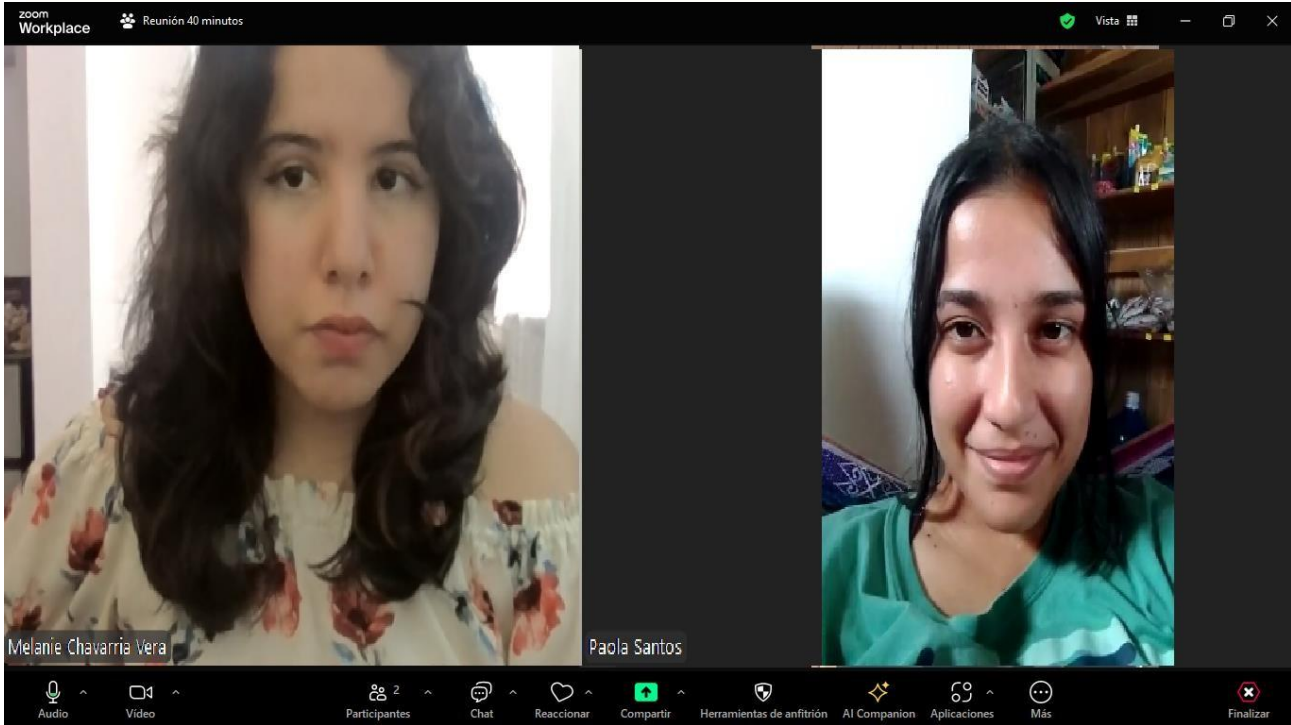

¿Cuántos programas de prevención de drogas están actualmente en marcha en el Cantón Chone?

1 – 2

3 – 4

5 – 6

Más de 6

No sé

¿Considera que los programas de prevención han sido efectivos en la reducción del consumo de drogas entre adolescentes?

Muy efectivos

Efectivos

Poco efectivos

Nada efectivos

No tengo suficiente información

¿Ha disminuido el consumo de drogas entre adolescentes desde la implementación de las políticas de prevención?

Sí, ha disminuido significativamente

Sí, ha disminuido moderadamente

No, se ha mantenido igual

No, ha aumentado

No tengo información

¿Cuántos adolescentes han participado en programas de tratamiento de apoyo?

Menos de 50

50 – 100

100 – 200

Más de 200

No sé

¿Cuál es su nivel de satisfacción con los programas de prevención de drogas en Chone?

Muy satisface

Satisfecho

Neutral

Insatisfecho

Muy insatisfecho

¿Qué grupo de edad cree que se beneficia más de los programas de prevención?

Talleres educativos

Campaña de concientización

Actividades extracurriculares

Orientación y asesoramiento

Otras

¿Qué grupo de edad cree que se beneficia más de los programas de prevención?

Menores de 12 años

16 – 18 años

Más de 18 años

Todos por igual

¿Cómo calificaría la accesibilidad de los programas de prevención de drogas para los adolescentes en Chone?

Muy accesibles

Accesibles

Poco accesibles

Inaccesibles

No tengo información

¿Ha participado usted o algún familiar en alguno de los programas de prevención de drogas?

Sí

No

No sé

¿Qué tan informado/a se siente acerca de los programas de prevención de drogas disponibles en Chone?

Muy informado/a

Informado/a

Poco informado/a

Nada informado/a

¿Qué cree que podría mejorar la efectividad de los programas de prevención de drogas en Chone?

Mayor financiamiento

Mejor capacitación del personal

Más campañas de concientización

Involucramiento de la comunidad

Otras

¿Con qué frecuencia cree que se deberían realizar talleres y actividades de prevención de drogas en las escuelas?

Mensualmente

Cada tres meses

Semestralmente

Anualmente

¿Qué tipo de apoyo cree que es más necesario para los adolescentes en riesgo de consumir drogas?

Apoyo psicológico

Actividades recreativas

Asesoramiento educativo

Apoyo familiar

Otras

¿Cuál es el principal obstáculo que enfrentan los programas de prevención de drogas en Chone?

Falta de recursos económicos

Falta de apoyo gubernamental

Falta de participación comunitaria

Desconocimiento sobre los programas

Otras

¿Qué medios de comunicación considera más efectivos para difundir información sobre prevención de drogas?

Redes sociales

Televisión

Radio

Periódicos

Carteles y folletos

Otros

¿Está de acuerdo con que se incluya la educación sobre prevención de drogas en el currículo escolar desde una edad temprana?

Muy de acuerdo

De acuerdo

Neutral

En desacuerdo

Muy en desacuerdo